

**PREGÃO ELETRÔNICO Nº 90022/2026**  
**SERVIÇO COMUM DE ENGENHARIA**

MODALIDADE: PREGÃO ELETRÔNICO

CRITÉRIO DE JULGAMENTO: MENOR PREÇO GLOBAL

DATA DA REALIZAÇÃO: 16/07/2026

HORÁRIO: 10:00

ENDEREÇOS ELETRÔNICOS: [www.ion.niteroi.rj.gov.br](http://www.ion.niteroi.rj.gov.br) e [www.comprasnet.gov.br](http://www.comprasnet.gov.br)

## **1 - PREÂMBULO**

**A EMPRESA DE INFRAESTRUTURA E OBRAS DE NITERÓI - ION**, inscrita no CNPJ nº 32.104.465/0001-89, situada na Rua Visconde de Sepetiba nº 987, 11º andar, Centro, Niterói/RJ, torna público que, devidamente autorizada pelo **Diretor Presidente: ANTONIO CARLOS LOUROSA DE SOUZA JUNIOR**, ora denominado AUTORIDADE COMPETENTE, na forma do disposto no **Processo Administrativo 9900014476/2023**, que no dia, hora e local indicados no item 3 deste edital, será realizada licitação na modalidade **PREGÃO ELETRÔNICO**, que adotará o **regime de contratação EMPREITADA DE PREÇO UNITÁRIO**, **critério de julgamento de MENOR PREÇO GLOBAL**, **modo de disputa ABERTO** nos termos da Lei Federal nº 13.303, de 30/06/2016, pelo Regulamento de Licitações e Contratos da ION, pela Lei Complementar nº 123, de 14/12/2006, além das demais disposições legais aplicáveis e do disposto no presente Edital, normas estas que os Licitantes e interessados declaram conhecer.

**1.1** - As retificações deste Edital, por iniciativa oficial ou provocadas por eventuais impugnações, obrigarão a todos os licitantes, sendo publicadas no Diário Oficial do Município, site da ION [www.ion.niteroi.rj.gov.br](http://www.ion.niteroi.rj.gov.br) e [www.comprasnet.gov.br](http://www.comprasnet.gov.br), reabrindo-se o prazo inicialmente estabelecido, exceto quando, inquestionavelmente, a modificação não alterar a formulação das propostas.

**1.2** O Edital se encontra disponível no endereço eletrônico: [www.ion.niteroi.rj.gov.br](http://www.ion.niteroi.rj.gov.br) e [www.comprasnet.gov.br](http://www.comprasnet.gov.br).

**1.3** - Os interessados poderão solicitar esclarecimentos acerca do objeto deste edital ou interpretação de qualquer de seus dispositivos, e formular impugnações ao edital em até 05(cinco) dias úteis anteriores à abertura da sessão, conforme artigo 87 § 1º da Lei 13.303/16 através do e-mail: [pregao@ion.niteroi.rj.gov.br](mailto:pregao@ion.niteroi.rj.gov.br) ou no seguinte endereço: na Rua Visconde de Sepetiba nº 987, 11º andar, Centro, Niterói/RJ.

**1.4** - Caberá ao pregoeiro, auxiliado pelo setor responsável pela elaboração do Edital, responder

ao pedido de esclarecimento sendo divulgado em sítio eletrônico oficial no prazo de até 3 (três) dias úteis, limitado ao último dia útil anterior à data da abertura do certame.

**1.5** - Caberá ao Pregoeiro responder à impugnação sendo divulgada em sítio eletrônico oficial no prazo de até 3 (três) dias úteis, limitado ao último dia útil anterior à data da abertura do certame.

**1.6** - O Pregoeiro poderá ser assessorado pela Área Técnica Demandante no que se referir às questões de ordem técnica.

## **2 – DO OBJETO DO PRAZO DE EXECUÇÃO E DO VALOR ESTIMADO**

**2.1** - A presente licitação adotará o critério de julgamento de **MENOR PREÇO GLOBAL**, modo de disputa **ABERTO** e regime de contratação de **EMPREITADA DE PREÇO UNITÁRIO**, cujo objeto é a contratação de empresa para construção de servidões de passagem na comunidade Atalaia, no bairro Ititioca – nesta cidade, conforme o que consta no Processo Administrativo nº. 9900014476/2023 e de acordo com as especificações constantes no Projeto Básico.

**2.2** – Para os fins do inciso II, do Art. 58, da Lei Federal nº 13.303/2016, são consideradas parcelas de maior relevância técnica:

ITEM	CÓDIGO	DESCRIÇÃO	UNIDADE	QUANTIDADE	QUANT. 50%
1	01.005.0004-A	PREPARO MANUAL DE TERRENO, COMPREENDENDO ACERTO, RASPAGEM EVENTUAL ATÉ 0.30M DE PROFUNDIDADE E AFASTAMENTO LATERAL DO MATERIAL EXCEDENTE, INCLUSIVE COMPACTAÇÃO MANUAL	M2	5,050.00	2,525.00
10	05.001.0189-A	TRANSPORTE DE MATERIAIS ENCOSTA ABAIXO, EM CARRINHOS, INCLUSIVE CARGA E DESCARGA	TXM	527,220.00	263,610.00
14	11.013.0070-B	CONCRETO ARMADO, FCK = 20MPA, INCLUINDO MATERIAIS PARA 1,00M3 DE CONCRETO (IMPORTADO DE USINA) ADENSADO E COLOCADO, 14,00M2 DE ÁREA MOLDADA, FORMAS E ESCORAMENTO CONFORME ITENS 11.004.0022 E 11.004.0035, 60KG DE AÇO CA-5, INCLUSIVE MÃO -DE - OBRA PARA CORTE, DOBRAGEM, MONTAGEM E COLOCAÇÃO NAS FORMAS	M3	426.22	213.11
15	12.005.0010-A	ALVENARIA DE BLOCOS DE CONCRETO 10X20X40CM, ASSENTADOS COM ARGAMASSA DE CIMENTO E AREIA, NO TRAÇO 1:8, EM PAREDES DE 0,10M DE ESPESURA, DE SUPERFÍCIE CORRIDA, ATÉ 3,00M DE ALTURA E MEDIDA PELA ÁREA REAL	M2	1,616.00	808.00
16	14.002.0208-A	GUARDA-CORPO DE FERRO GALVANIZADO, COM MÓDULO DE 2,20M DE COMPRIMENTO, COM DOIS TUBOS DE 2" NA HORIZONTAL, PILARETES DE CONCRETO COM SEÇÃO 2X20CM E 1,00 DE ALTURA, INCLUSIVE TODOS OS MATERIAIS E PINTURA. FORNECIMENTO E COLOCAÇÃO	M	500.00	250.00
20	21.003.0055-A	POSTE DE AÇO, RETO, CONICO CONTINUO, ALTURA DE 4,50M, COM SAPATA ESPECIFICAÇÃO EM - CME - 04 DA RIOLUZ. FORNECIMENTO	UN	65.00	32.50

**2.3** - O prazo de vigência do contrato é de 13 (treze) meses contado(s) da celebração do instrumento, conforme artigo 71 da Lei 13303/16 e 184 do Regulamento de Licitações e Contratos da ION.

**2.4** - O prazo de execução do serviço será de 07 (sete) meses contado(s) da data de publicação da ordem de início, que será expedida em até 60 (dias) a contar da assinatura do contrato, devendo este integrar o prazo de vigência do contrato.

**2.4.1** – Nos contratos por escopo, a vigência será estabelecida conforme a conclusão do respectivo objeto, ajustando-se ao prazo necessário para sua finalização. Caso a execução não seja concluída dentro do prazo originalmente previsto, o contrato será automaticamente prorrogado, exceto se a não conclusão decorrer de culpa do contratado.

**2.4.2** - Na hipótese de a não conclusão do objeto ser atribuída à culpa do contratado, este será constituído em mora e estará sujeito às sanções administrativas aplicáveis. Alternativamente, a Administração poderá optar pela extinção do contrato, adotando as medidas legais necessárias para assegurar a continuidade da execução contratual, conforme previsto no Artigo 185, parágrafo único, do Regulamento de Licitações e Contratos da ION.

**2.5** – O prazo de duração do contrato poderá ser prorrogado nas hipóteses e na forma do art. 186, do Regulamento de Licitações e Contratos da ION.

**2.6** – Os Licitantes ficam obrigados a manter a validade da proposta por 60 (sessenta) dias, contados da data da sua entrega, conforme Art. 39, XII do Regulamento de Licitações e Contratos da ION.

**2.6.1** – Se por motivo de força maior, a adjudicação não puder ocorrer dentro do período de validade da proposta, ou seja, 60 (sessenta) dias, e persistindo o interesse da ION, esta poderá solicitar a prorrogação da validade da proposta por igual prazo.

**2.7** – Na hipótese de a ION não assinar o Contrato com a empresa vencedora ou com outra, na ordem de classificação, no prazo de 60 (sessenta) dias, da data da entrega das propostas, os Licitantes ficarão liberados de quaisquer compromissos assumidos.

**2.8** – O licitante vencedor será convocado para assinar o termo de contrato. Passados 10 (dez) dias da convocação e não comparecendo decairá o direito à contratação.

**2.8.1** – O prazo de convocação poderá ser prorrogado 1 (uma) vez, por igual período.

**2.8.2** - É facultado à empresa pública, quando o convocado não assinar o termo de contrato no prazo e nas condições estabelecidos:

a) Convocar os licitantes remanescentes, na ordem de classificação, para fazê-lo em igual prazo e nas mesmas condições propostas pelo primeiro classificado, inclusive quanto aos preços atualizados em conformidade com o instrumento convocatório;

b) Revogar a licitação.

**2.9** – O valor estimado para a contratação é SIGILOSO, conforme prescrito no artigo 34 da Lei Federal nº 13.303/2016.

### **3 - DA ABERTURA DA SESSÃO PÚBLICA**

**3.1** - A abertura da presente licitação dar-se-á em sessão pública, dirigida pelo pregoeiro designado, a ser realizada de acordo com a legislação mencionada no preâmbulo deste Edital e com prazo mínimo para apresentação de proposta conforme indicado abaixo:

DATA DA ABERTURA: 16/07/2026

HORÁRIO: 10h00min

LOCAL: [www.comprasnet.gov.br](http://www.comprasnet.gov.br)

### **4 - DOS RECURSOS ORÇAMENTÁRIOS**

**4.1** - Os recursos necessários à realização do serviço ora licitado correrão à conta da seguinte dotação orçamentária:

Programa de Trabalho	Natureza de Despesa	Fonte
5351.15.451.0010.5237	4.4.90.51.00	1.704.02

### **5 - CRITÉRIO DE JULGAMENTO**

**5.1** - O presente pregão eletrônico reger-se-á pelo critério de julgamento MENOR PREÇO GLOBAL., previsto no art. 54 da Lei 13.303/2016 e no art. 68, do Regulamento de Licitações e Contratos da ION.

**5.2** - O orçamento de referência do custo global de obras e serviços de engenharia deverá ser obtido com base nos custos unitários de insumos ou serviços utilizando-se os preços contidos no Catálogo de Referência do Sistema EMOP de Custos Unitários para obras e serviços de engenharia ou sistema equivalente com recursos do Governo do Estado e do Sistema Nacional de Pesquisa de Custos e Índices da Construção Civil (SINAPI) para obras e serviços de engenharia ou sistema equivalente



com recursos oriundos do Governo Federal.

**5.3** - No caso de inviabilidade da definição dos custos, a estimativa de custo global poderá ser apurada por meio da utilização de dados contidos em tabela de referência formalmente aprovada por órgãos ou entidades da administração pública federal, em publicações técnicas especializadas, em banco de dados e sistema específico instituído para o setor ou em pesquisa de mercado.

**5.4** - Serão desclassificados(as):

I - As propostas com preços acima do valor estimado pela **ION**, vedada a desclassificação sumária sem oportunizar a negociação da proposta aos termos do edital;

II - manifestamente inexecutáveis, vedada a desclassificação sumária sem oportunizar ao licitante a demonstração da exequibilidade da proposta no caso concreto;

III - As propostas que contenham vício insanável ou ilegalidade

IV - As propostas de preços que não apresentem as especificações técnicas exigidas pelo Projeto Básico.

**5.5** - Nas licitações de obras e serviços de engenharia, consideram-se inexecutáveis as propostas com valores globais inferiores a 70% (setenta por cento) do menor dos seguintes valores:

I – média aritmética dos valores das propostas superiores a 50% (cinquenta por cento) do valor do orçamento estimado pela **ION**, ou

II – valor do orçamento estimado pela **ION**.

**5.5.1** – Consideram-se manifestamente inexecutáveis as propostas que:

I - Comprovadamente for insuficiente para a cobertura dos custos da contratação, apresente preços global ou unitários simbólicos, irrisórios ou de valor zero, incompatíveis com os preços dos insumos e salários do mercado, acrescidos dos respectivos encargos, ainda que o instrumento convocatório não tenha estabelecido limites mínimos, exceto quando se referirem a materiais e instalações de propriedade do próprio licitante, para os quais ele renuncie a parcela ou à totalidade da remuneração

II - Apresente um ou mais valores da planilha de custo que sejam inferiores àqueles fixados em instrumentos de caráter normativo obrigatório, tais como leis, medidas provisórias e convenções coletivas de trabalho vigentes.

**5.6** - Se houver indícios de inexequibilidade da proposta de preço, ou em caso da necessidade de esclarecimentos complementares, poderão ser efetuadas diligências, conforme disposto no § 2º do art. 56 da Lei nº 13.303/2016, para que o licitante possa comprovar a exequibilidade de sua proposta.

## **6 - CONDIÇÕES DE PARTICIPAÇÃO**

**6.1** - Poderão participar desta licitação empresas que atendam à necessária qualificação requerida para a execução do objeto do presente Edital, registradas ou não no Cadastro Geral de Fornecedores e Prestadores de Serviços da ION.

**6.2.** - Estarão impedidos de participar, de qualquer fase do processo, interessados que se enquadrem em uma ou mais das situações a seguir:

- I - Que se enquadrem em um ou mais dispositivos dos art. 38 e 44 (o 44 é só para obras e serviços de engenharia) da Lei nº 13.303/2016;
- II - Em processo de falência, sob concurso de credores, em dissolução ou liquidação;
- III - Suspensas pela **ION** na forma do art. 83, inciso III, da Lei nº 13.303/2016
- IV - Reunidas em consórcio (caso vedada participação), qualquer que seja sua forma de constituição;

**6.3** - Aplica-se, também, a vedação prevista no item anterior:

I - À contratação do próprio empregado ou dirigente da ION, como pessoa física, bem como à participação dele em processos licitatórios, na condição de licitante;

II - A quem tenha relação de parentesco, até o terceiro grau civil, com:

- a) dirigente da ION;
- b) empregado da ION cujas atribuições envolvam a atuação na área responsável pela licitação ou contratação;
- c) autoridade do Município de Niterói, assim entendido aqueles que exercem o cargo de Secretários Municipais, Diretores Gerais, Presidentes de Estatais e de Órgãos da Administração Direta, indireta, autárquica, fundacional, bem como dos Serviços Sociais Autônomos e seus equivalentes.

III - cujo proprietário, mesmo na condição de sócio, tenha terminado seu prazo de gestão ou rompido seu vínculo com a ION há menos de 6 (seis) meses;

IV - Às demais pessoas que tenham sido alcançadas pelas vedações fixadas pelo Decreto Municipal nº 10.414, de 17/11/2008, que veda o nepotismo no âmbito dos órgãos e entidades da administração pública Municipal direta e indireta, ou outra norma que venha a ser editada em substituição ou complementação à mesma.

**6.4** - É vedada também a participação direta ou indireta nas licitações promovidas pela ION:

I - De pessoa física ou jurídica que tenha elaborado o anteprojeto ou o projeto básico da licitação;

II - De pessoa jurídica que participar de consórcio responsável pela elaboração do anteprojeto ou projeto básico da licitação;

III - de pessoa jurídica da qual o autor do anteprojeto ou projeto básico da licitação seja administrador, controlador, gerente, responsável técnico, subcontratado ou sócio, neste último caso quando a participação superar 5% (cinco por cento) do capital votante.

**6.4.1** - É permitida a participação das pessoas jurídicas e da pessoa física de que tratam os incisos II e III do subitem 6.4 em licitação ou em execução de contrato, como consultor ou técnico, nas funções de fiscalização, supervisão ou gerenciamento, exclusivamente a serviço da ION.

**6.4.2** - Para fins do disposto no subitem 6.4, considera-se participação indireta a existência de vínculos de natureza técnica, comercial, econômica, financeira ou trabalhista entre o autor do anteprojeto ou projeto básico, pessoa física ou jurídica, e o licitante ou responsável pelos serviços, fornecimentos e obras, incluindo-se os fornecimentos de bens e serviços a estes necessários. Essa regra aplica-se, também, a empregados incumbidos de levar a efeito atos e procedimentos realizados pela ION no curso da licitação.

**6.5** - Um licitante, ou grupo, suas filiais ou empresas que fazem parte de um grupo econômico ou financeiro, somente poderá apresentar uma única proposta de preços. Caso um licitante participe em mais de uma proposta de preços, estas propostas não serão levadas em consideração e serão rejeitadas.

**6.5.1** - Para efeitos do subitem 6.5 entende-se que fazem parte de um mesmo grupo econômico ou financeiro, as empresas que tenham diretores, acionistas (com participação em mais de 5%), ou representantes legais comuns, e aqueles que dependam ou subsidiem econômica ou financeiramente a outra empresa.

**6.6** - O licitante que se enquadrar como Microempresa ou Empresa de Pequeno Porte deverá

declarar, no momento de sua proposta, que cumpre os requisitos previstos na Lei Complementar nº 123, de 14.12.2006, em especial quanto ao seu art.3º.

**6.6.1** – Se aplicam as Microempresas e Empresas de Pequeno Porte as disposições constantes dos artigos 42 a 49 da Lei Complementar nº 123/2006 e suas alterações posteriores.

**6.6.2** - Em caso de não atendimento do contido no subitem 6.6, deixará de ser concedido ao licitante o tratamento favorecido, diferenciado e simplificado regulamentado por meio do Lei Ordinária Municipal n.º 2.849/2011.

**6.7** – Será admitida a participação de empresas em regime de consórcio, obedecidas as seguintes regras:

**6.7.1** - As empresas consorciadas apresentarão compromisso público ou particular de constituição do consórcio, subscrito por todas, no qual deverá estar indicada a empresa líder, como responsável principal perante o Município (empresa, ou órgão idealizador da licitação), pelos atos praticados pelo consórcio, devendo constar expressamente do instrumento os poderes específicos para requerer, assumir compromissos, transigir, discordar, desistir, renunciar, receber e dar quitação, como também receber citação de Juízo.

**6.7.2** - Cada um dos membros do consórcio deverá comprovar, individualmente, mediante a apresentação da documentação comprobatória, a sua Habilitação Jurídica, a sua Qualificação Técnica, a sua Qualificação Econômico-Financeira e a sua Regularidade Fiscal e Trabalhista, observado o disposto no subitem 6.7.2.1.

**6.7.2.1** - As empresas consorciadas poderão somar os seus quantitativos técnicos e econômico-financeiros, estes últimos na proporção da respectiva participação no consórcio, para a finalidade de atingir os limites fixados para tal objetivo neste edital.

**6.7.3** - As empresas consorciadas não poderão participar isoladamente da licitação, nem mediante a participação em qualquer outro consórcio.

**6.7.4** - A instituição, empresa ou consórcio deverá assumir inteira responsabilidade pela inexistência de fatos que possam impedir a sua habilitação na presente licitação e, ainda, pela autenticidade de todos os documentos que forem apresentados.

**6.7.5** - O prazo de duração do consórcio deve, no mínimo, coincidir com o prazo de conclusão do objeto licitatório, até sua aceitação definitiva.

**6.7.6** Os consorciados deverão comprometer-se a apresentar, antes da assinatura do instrumento contratual decorrente desta licitação, o “Instrumento de Constituição do Consórcio”, aprovado por quem tenha competência em cada uma das instituições ou empresas para autorizar a alienação de

bens do ativo fixo, e registrado no órgão competente

**6.7.7** Os consorciados assumirão responsabilidade solidária dos integrantes pelos atos praticados em consórcio, tanto na fase de licitação quanto na de execução do contrato, conforme art. 42, inciso V, do Regulamento de Licitações e Contratos da ION.

**6.8** – Não será permitida a participação de Cooperativa de Trabalho para assegurar a responsabilidade contratual e o princípio da padronização.

## **7- CADASTRAMENTO E CERTIFICAÇÃO**

**7.1** - Somente poderão participar deste pregão eletrônico os licitantes devidamente cadastrados e certificados no [www.comprasnet.gov.br](http://www.comprasnet.gov.br), no prazo de até 03 (três) dias úteis antes da data prevista no subitem 3.1.

**7.2** - Compete ao licitante providenciar previamente seu cadastro e credenciamento no Portal de Compras, bem como o envio de suas propostas iniciais, condições necessárias à sua participação no certame, não cabendo à ION solucionar eventuais problemas relacionados ao cadastramento.

**7.3** - O credenciamento dar-se-á pela atribuição de chave de identificação e de senha pessoal e intransferível.

**7.3.1** - A chave de identificação e senha poderão ser utilizadas em qualquer pregão eletrônico, salvo quando canceladas por solicitação do credenciado, ou em virtude de sua inabilitação perante outro responsável pela licitação.

**7.3.2** - O uso da senha de acesso pelo licitante é de sua responsabilidade exclusiva, incluindo qualquer transação efetuada diariamente ou por seu representante, não cabendo ao provedor do sistema ou ao órgão promotor da licitação responsabilidade por eventuais danos decorrentes de uso indevido da senha, ainda que por terceiro.

**7.3.2.1** - A perda da senha ou a quebra do sigilo deverão se comunicadas imediatamente ao provedor do sistema, para imediato bloqueio de acesso.

**7.3.3** - O credenciamento junto ao provedor do sistema implica na responsabilidade legal do licitante ou seu representante legal e presunção de sua capacidade técnica para realização das transações inerentes ao pregão.

**7.3.4** - A participação dar-se-á por meio da digitação da respectiva senha privativa e subsequente encaminhamento e proposta de preço, exclusivamente por meio de sistema eletrônico, no horário de Brasília.

**7.3.4.1** - Os licitantes devem declarar, em campo próprio do sistema eletrônico, que possuem os

documentos necessários de habilitação para participar deste certame, salientando que a apresentação de declaração falsa sujeitará a licitação às sanções administrativas previstas neste Edital.

## 8 - DO CREDENCIAMENTO

**8.1** - Após as etapas descritas no item 7, a interessada deverá providenciar o credenciamento específico para este pregão até as 10h00 horas do dia 16/07/2026, no horário de Brasília, exclusivamente no site [www.comprasnet.gov.br](http://www.comprasnet.gov.br).

**8.1.1** - Decorrido esse prazo não mais será admitido o credenciamento para a participação neste Pregão Eletrônico.

**8.1.2** - Para todos os efeitos legais, caso esteja enquadrada nas definições de MPE, nos termos do art. 3º da LC 123/2006, e desde que não esteja inserida nas hipóteses do § 4º do mesmo artigo, a licitante deve mencionar o enquadramento, para usufruir dos benefícios previstos na referida LC.

**8.1.3** - Este é o momento em que a ION oportuniza à licitante declarar sua condição de preferência, requisito indispensável para que possa exercer os benefícios estabelecidos na LC 123/2006, conforme previsto neste Edital.

**8.1.4** - Até o início da fase de lances, a licitante poderá alterar o seu credenciamento, as opções de preferência e até mesmo se descredenciar.

**8.1.5** - O link “**Edital**” permite a leitura do Edital, impressão e/ou baixa do arquivo no site [www.ion.niteroi.rj.gov.br](http://www.ion.niteroi.rj.gov.br).

**8.2** - O licitante será responsável por todas as transações que forem efetuadas em seu nome no pregão, assumindo como firmes e verdadeiras suas propostas e lances.

## 9 - DO EXERCÍCIO DO DIREITO DE PREFERÊNCIA

**9.1** - Ocorrendo a situação de empate, na forma prevista no **subitem** 11.10 deste Edital, as empresas que declararam enquadrar-se no art. 3º da Lei Complementar nº 123/2006, obedecida a ordem de classificação, deverão aguardar o agendamento do direito de preferência pelo pregoeiro, ocasião em que receberão e-mail do sistema, informando data e hora para o exercício do direito.

**9.2** - No horário marcado pelo pregoeiro, o fornecedor irá exercer o direito de preferência.

**9.3** - Após o exercício de preferência, o licitante deverá começar a negociação do pregão.

## 10 - DA ELABORAÇÃO E DO ENVIO DAS PROPOSTAS DE PREÇOS

**10.1** - A Proposta de Preço deverá ser enviada como anexo no momento do registro dos valores exclusivamente por meio do sistema eletrônico, na qual a licitante deverá consignar de forma expressa:

**10.1.1** - Que compreende a descrição dos itens ofertados, inclusive com a indicação da marca, o preço unitário e total dos produtos, de acordo com o PROJETO BÁSICO – Anexo I deste Edital.

**10.1.2** - O oferecimento pelo licitante do item ofertado implica em aceitação e entrega de todos os itens, conforme PROJETO BÁSICO DO OBJETO, com suas especificações e quantidades, sem qualquer restrição, sob pena de invalidação e não aceitação da proposta ofertada.

**10.1.3** - Menção de ser optante ou não optante do SIMPLES NACIONAL.

**10.1.4** - Declarar que os itens ofertados estão em conformidade com as especificações contidas no ANEXO I – Projeto Básico do Objeto, deste Edital.

**10.1.5** - Declarar, ainda, que nos preços estão inclusos todos os custos diretos e indiretos indispensáveis à perfeita execução do objeto deste Edital, assim abrange todos os custos com materiais e serviços necessários a entrega do(s) item(ns) em perfeitas condições de uso, eventual substituição de unidades defeituosas e/ou entrega de itens faltantes.

**10.1.6** - Ter validade não inferior a 60 (sessenta) dias corridos, a contar da data de sua apresentação.

**10.1.7** - Quaisquer tributos, custos e despesas, diretos ou indiretos, omitidos da proposta ou incorretamente cotados, serão considerados como inclusos nos preços, não sendo considerados pleitos de acréscimos a esse ou a qualquer título.

**10.1.8** - Conter oferta firme e precisa para que não haja qualquer outra condição que induza o julgamento a ter mais de um resultado.

**10.2** - É permitido às empresas Licitantes apresentarem propostas para um ou mais lotes/itens que compõem o objeto deste Edital.

**10.3** - A proposta deverá apresentar preços correntes de mercado, fixos e irrevogáveis, sem quaisquer acréscimos em virtude de expectativa inflacionária ou de custo financeiro.

**10.4** - Qualquer elemento que possa identificar o licitante importará a desclassificação de sua proposta.

**10.5** - Até a abertura da Sessão, a licitante poderá retirar o substituir a proposta anteriormente encaminhada.

**10.6** - A apresentação das propostas implicará na plena aceitação, por parte do proponente, das condições estabelecidas neste Edital e seus Anexos.



## **11 - DO RECEBIMENTO DOS LANCES**

**11.1.** Ultrapassada a análise preliminar das propostas será iniciada a fase de lances, na qual os licitantes competem entre si, ofertando lances eletronicamente, segundo as regras do instrumento convocatório.

**11.2.** Não serão aceitos dois ou mais lances iguais, prevalecendo aquele que for recebido e registrado primeiro no sistema.

**11.3** - A sessão pública, para recebimento dos lances, estará aberta das 10:00 horas às 10:20 horas do dia 16/07/2026, no horário de Brasília, podendo os licitantes encaminhar lances eletronicamente.

**11.4** - Os licitantes poderão oferecer lances sucessivos, observado o horário fixado e as regras de aceitação destes.

**11.5.** - Só serão aceitos os lances que forem inferiores ao último registrado. Não serão aceitos dois ou mais lances de mesmo valor, prevalecendo aquele que for recebido e registrado em primeiro lugar.

**11.6.** - Durante o transcurso da sessão pública, os licitantes serão informados, em tempo real, do preço de menor lance, vedada a identificação do detentor do lance.

**11.7** - No caso de desconexão com o Pregoeiro, no decorrer da etapa competitiva do Pregão Eletrônico, o sistema eletrônico poderá permanecer acessível aos licitantes para a recepção dos lances, retornando o Pregoeiro, quando possível, sua atuação no certame, sem prejuízo dos atos realizados.

**11.8** - Quando a desconexão com o Pregoeiro persistir por tempo superior a dez minutos, a sessão do Pregão Eletrônico será suspensa e terá reinício somente após comunicação expressa aos participantes, através de mensagem eletrônica (e-mail) divulgando data e hora para a reabertura da sessão.

**11.9** - A etapa de lances da sessão pública será encerrada mediante aviso de fechamento iminente dos lances, emitido pelo sistema eletrônico aos licitantes, após o que transcorrerá período de até trinta minutos, aleatoriamente determinado também pelo sistema eletrônico, findo o qual será automaticamente encerrada a recepção de lances.

**11.10.** Se houver equivalência de preços apresentados por Microempresa ou Empresa de Pequeno Porte para exercer o direito de preferência, será realizado sorteio pelo pregoeiro.

**11.11.** Caso o menor preço seja ofertado por uma microempresa ou empresa de pequeno porte, o pregoeiro abrirá a etapa de negociação.

**11.12.** Caso não sejam apresentados lances, será verificada a aceitabilidade da proposta de preços de menor preço

**11.13.** Não havendo propostas procedentes de Microempresa ou Empresa de Pequeno Porte ou sendo estas declassificadas, o licitante detentor da melhor proposta será identificado, iniciando-se a fase de negociação, objetivando condições mais vantajosas à ION.

## **12 - DO JULGAMENTO DAS PROPOSTAS**

**12.1** O critério de julgamento desta licitação obedecerá ao disposto no Inciso I do Artigo 54 da Lei 13.303/16, levando-se em consideração atendimento às exigências deste Edital, sendo considerada(s) vencedora(s) a(s) Licitante(s) que cotar (em) o menor preço por lote/item, consoante as especificações do objeto deste Edital será adjudicado à licitante cuja proposta for considerada vencedora.

**12.2** O pregoeiro verificará as propostas apresentadas e desclassificará, motivadamente, aquelas que não estejam em conformidade com os requisitos estabelecidos neste Edital.

**12.3** - Aberta a etapa competitiva, as licitantes classificadas poderão oferecer lances sucessivos e decrescentes, exclusivamente por meio do sistema eletrônico, sendo imediatamente informadas do recebimento e respectivo horário de registro e valor.

**12.4** - Aos Licitantes proclamados classificados será dada oportunidade para nova disputa, por meio de lances sucessivos, não sendo aceitos dois ou mais lances de mesmo valor, prevalecendo aquele que for recebido e registrado em primeiro lugar pelo sistema.

**12.5** - A licitante somente poderá ofertar lance inferior ao último por ela ofertado ou registrado no sistema.

**12.6** - Durante o transcurso da sessão, as licitantes serão informadas, em tempo real, do valor do menor lance registrado, vedada a identificação da ofertante.

**12.7** - Os lances apresentados e lavados em consideração para efeito de julgamento serão de exclusiva e total responsabilidade da licitante, não lhe cabendo o direito de pleitear qualquer

alteração.

**12.8** - Durante a fase de lances o pregoeiro poderá excluir, justificadamente, lance cujo valor for considerável inexecutável.

**12.8.1** - Nas licitações de obras e serviços de engenharia, consideram-se inexecutáveis as propostas com valores globais inferiores a 70% (setenta por cento) do menor dos seguintes valores:

**I** – média aritmética dos valores das propostas superiores a 50% (cinquenta por cento) do valor do orçamento estimado pela ION, ou

**II** – valor do orçamento estimado pela ION.

**12.9** - Caso não se realizem os lances, será verificada a conformidade entre a proposta enviada em menor preço e valor estimado para a contratação.

**12.10** - O encerramento da etapa de lances da sessão pública de pregão eletrônico poderá ocorrer em momento aleatoriamente definido pelo sistema eletrônico, após o tempo previsto inicialmente.

## **13 - DA HABILITAÇÃO**

**13.1** - Confirmada a efetividade da proposta e o encerramento da negociação, o licitante melhor classificado será convocado a apresentar os documentos de habilitação.

**13.2.** - A habilitação dos licitantes será verificada por meio dos documentos solicitados no **subitem** 13.8 e seguintes, inclusive quando houver anexos, os quais deverão ser enviados em formato digital, via Sistema COMPRAS.GOV no prazo improrrogável de até 3 (três) dias úteis após o encerramento da fase de negociação.

**13.3.** - Os documentos e anexos exigidos conforme subitem 13.8 do Edital, bem como proposta de preços, a planilha de custos e formação de preços readequada(s) em função do menor preço ofertado, deverão ser enviados em formato digital, via Sistema COMPRAS.GOV no prazo máximo de 03 (três) dias úteis contados do encerramento da etapa de lances ou postada sessão pública.

**13.3.1.** - O prazo para apresentação dos documentos de habilitação é improrrogável.

**13.4** - Além dos documentos mencionados no subitem 13.8 os licitantes deverão apresentar ao Pregoeiro, declaração de que não possui fato impeditivo de licitar e contratar com a ION, afirmando que a empresa não se enquadra nos termos dos artigos 38 e 44 da Lei 13.303/2016.

**13.5** - Uma vez recebidos os documentos, será consultado o Cadastro Nacional de Empresas Inidôneas e Suspensas – CEIS, do Portal Transparência, da Controladoria Geral da União.

**13.6.** - Caso o licitante conste no Cadastro mencionado no subitem 13.5 com o registro de penalidade que impeça a sua participação em licitação ainda em vigor, não poderá prosseguir no certame, cabendo ao Pregoeiro declarar tal condição.

**13.7.** - Os documentos de habilitação exigidos para participar da Licitação, relacionados a seguir, poderão ser apresentados em original ou cópia.

**13.7.1.** Havendo dúvida quanto à autenticidade ou validade do documento de habilitação, o Pregoeiro concederá ao licitante melhor classificado o prazo de 03 (três) dias úteis para apresentação do documento original, ou em cópia autenticada por cartório competente ou por empregado da ION, por publicação em órgão da imprensa oficial ou obtidos pela internet em sítios oficiais do órgão emissor, conforme previsto pelo Art. 62 do Regulamento de Licitações e Contratos da ION.

**13.8.** - Os licitantes deverão apresentar os seguintes documentos de habilitação:

**13.8.1. - Prova de Habilitação Jurídica:**

- a) Cédula de identidade e CPF dos sócios ou dos diretores;
- b) Registro Comercial, no caso de empresário pessoa física;
- c) Ato constitutivo, estatuto ou contrato social em vigor, devidamente registrado na Junta Comercial, em se tratando de sociedades empresárias, e, no caso de sociedades por ações, acompanhado de documentos de eleição de seus administradores;
- d) Inscrição do ato constitutivo, no caso de sociedades simples, acompanhada de prova da diretoria em exercício;

- e) Decreto de autorização, em se tratando de empresa ou sociedade estrangeira em funcionamento no país, e ato de registro ou autorização para funcionamento expedido pelo órgão competente, quando a atividade assim o exigir;
- f) A sociedade simples que não adotar um dos tipos regulados nos artigos 1.039 a 1.092 (Código Civil), deverá mencionar, no contrato social, por força do art. 997, inciso VI, as pessoas naturais incumbidas da administração;
- g) Caso a licitante se enquadre como Microempresa ou Empresa de Pequeno Porte, deverá apresentar declaração de que cumprem os requisitos previstos na Lei Complementar nº 123, de 14/12/2006, em especial o seu art. 3º.

#### **13.8.2. - Prova de Regularidade Fiscal e Trabalhista:**

- a) Prova de inscrição no Cadastro Nacional da Pessoa Jurídica (CNPJ) ou no Cadastro da Pessoa Física (CPF), conforme o caso;
- b) Prova de inscrição no cadastro de contribuintes estadual ou municipal, se houver, relativo ao domicílio ou sede do licitante, ou outra equivalente, na forma da lei;
- c) Prova de regularidade fiscal perante a Fazenda Federal, Estadual e Municipal do domicílio ou sede do licitante, que será realizada da seguinte forma:
  - c.1 **Fazenda Federal:** Prova de regularidade fiscal mediante apresentação de certidão expedida conjuntamente pela Secretaria da Receita Federal do Brasil (RFB) e pela Procuradoria-Geral da Fazenda Nacional (PGFN), referente a todos os créditos tributários federais e a Dívida Ativa da União (DAU) por elas administrados, inclusive aqueles relativos a Seguridade Social, nos termos da Portaria Conjunta no 1.751, de 02/10/2014, do Secretário da Receita Federal do Brasil e da Procuradora-Geral da Fazenda Nacional;
  - c.2 **Fazenda Estadual:** Para as empresas estabelecidas no Estado do Rio de Janeiro será exigida apresentação da certidão negativa de débitos, expedida pela Secretaria Estadual da Fazenda; bem como a certidão negativa de Dívida Ativa, expedida pela Procuradoria Geral do Estado. O licitante que estiver isento de inscrição Estadual deverá apresentar certidão nesse sentido;

c.3 **Fazenda Municipal:** Apresentação da Certidão Negativa de Débitos, ou Certidão Positiva com efeito de Negativa do Imposto sobre Serviços de Qualquer Natureza – ISS, ou, se for o caso, certidão comprobatória de que o licitante, em razão do objeto social, não esteja sujeito à inscrição municipal

d) Declaração de que não possui empregados menores de 18 (dezoito) anos em trabalho noturno, perigoso ou insalubre, tampouco menores de 16 (dezesesseis) anos, salvo na condição de aprendiz, a partir de 14 (quatorze) anos, nos termos do inc. XXXIII do art. 7º da Constituição Federal.

e) Declaração de que não é adotada relação trabalhista caracterizando trabalho forçado ou análogo a trabalho escravo, conforme disposto nas Leis no 9.777/1998 e no 10.803/2003.

f) Prova de inexistência de débitos inadimplidos perante a Justiça do Trabalho, mediante a apresentação de Certidão Negativa de Débitos Trabalhistas (CNDT) ou da Certidão Positiva de Débitos Trabalhistas com os mesmos efeitos da CNDT.

g) Certificado de Regularidade perante o Fundo de Garantia por Tempo de Serviço – FGTS/CRF.

13.8.2.1 - As certidões valerão nos prazos que lhes são próprios: inexistindo esse prazo, reputar-se-ão válidas por 60 (sessenta) dias, contados de sua expedição.

13.8.2.2 - A regularidade fiscal das empresas poderá ser comprovada por meio de certidão negativa de débito ou por certidão positiva com efeitos de negativa, nos termos do artigo 206 do Código Tributário Nacional - CTN.

### **13.8.3 - Qualificação Técnica:**

**13.8.3.1** - A Qualificação Técnica será comprovada através da apresentação dos seguintes documentos:

a) Certidão de Registro do Licitante no Conselho Regional de Engenharia e Agronomia – CREA, e/ou Conselho de Arquitetura e Urbanismo – CAU.

b) Prova de possuir no seu quadro permanente, na data da Licitação, de um Engenheiro Civil ou Arquiteto, detentores de atestado(s) de responsabilidade técnica por execução dos serviços de características semelhantes, averbado pelo CREA e/ou CAU, acompanhados das respectivas

certidões de Acervo Técnico – CAT, expedidas por este Conselho. Os atestados com as características semelhantes às do objeto licitatório devem se limitar a 50% dos quantitativos das parcelas de maior relevância e valor significativo, indicadas no **subitem** 2.2 do Edital. Esta poderá ser substituída por termo de compromisso assinado pelo profissional indicado, no qual se comprometerá a compor a equipe técnica caso a licitante venha se sagrar vencedora.

c) A comprovação de que o(s) detentor(es) do(s) referido(s) Atestado(s) de Responsabilidade Técnica é (são) vinculado(s) à licitante, deverá ser feita através de cópia de sua(s) ficha(s) de registro de empregado, da(s) Certidão(ões) de Registro do CREA e/ou CAU, do(s) contrato(s) particular(es) de prestação de serviços, do(s) contrato(s) de trabalho por prazo determinado ou por meio de outros instrumentos que comprovem a existência de um liame jurídico entre a licitante e o(s) profissional(ais) qualificado(s), cuja duração seja, no mínimo, suficiente para a execução do objeto licitado.

**13.8.3.2** - Os profissionais indicados pelo licitante para fins de comprovação da capacitação técnica deverão participar da execução do contrato, admitindo-se a substituição por profissionais de experiência equivalente ou superior, desde que aprovada previamente pela ION.

**13.8.3.3** - Em se tratando de sócio da empresa, o contrato social da licitante servirá de documento hábil a comprovação do vínculo.

**13.8.3.4** - No caso de duas ou mais licitantes apresentarem atestados de um mesmo profissional como responsável técnico, como comprovação de qualificação técnica, ambas serão inabilitadas.

**13.8.3.5** - Os atestados apresentados para atender ao estipulado nos subitens anteriores deverão estar acompanhados de cópia autenticada das respectivas certidões de registro no CREA e/ou CAU, relativas aos serviços atestados.

**13.8.3.6** - Declaração, indicando o nome, CPF e nº do registro na entidade profissional competente do responsável técnico que acompanhará a execução dos serviços de que trata o objeto desta licitação. Esta declaração deverá ser assinada pelo responsável técnico e pelo representante legal da licitante.



**13.8.3.7** - Os atestados dos profissionais, apresentados para atender ao estipulado nos subitens anteriores deverão estar acompanhados de cópia das respectivas certidões de registro no CREA ou CAU, relativas aos serviços atestados. Poderão ser exigidos documentos autenticados e com firma reconhecida em caso de fundada dúvida sobre sua autenticidade, em sintonia com o disposto no decreto federal 9.094/18 c/c Lei nº 13.726/18.

**13.8.3.8** - Os interessados deverão indicar um profissional habilitado, devidamente inscrito no CREA ou CAU, o qual visitará o local dos serviços acompanhado de funcionário da ION nos dias agendados previamente pelo e-mail: [pregao@ion.niteroi.rj.gov.br](mailto:pregao@ion.niteroi.rj.gov.br), a fim de conhecer todos os fatores que possam influir, direta ou indiretamente nos custos de execução, ficando impedido que mais de um licitante faça a visita ao mesmo tempo, visando garantir melhor competitividade ao certame. Devendo ser apresentado o respectivo atestado a ser emitido pela ION que será juntado à Documentação de Habilitação, a visita sairá da sede da ION.

**13.8.3.8.1** - A critério da empresa participante, poderá a visita técnica ser substituída por declaração formal assinada por profissional habilitado indicado pela licitante, sob as penas da Lei, informando que tem pleno conhecimento das condições e peculiaridades inerentes ao local onde será executado o serviço e que não utilizará desta prerrogativa para quaisquer questionamentos futuros que ensejem avanços técnicos ou financeiras que venham a onerar a Administração.

#### **13.8.4 - Qualificação Econômico-Financeira**

**13.8.4.1** – Os licitantes deverão apresentar Balanço Patrimonial e Demonstrações Contábeis do último exercício social, desde que já exigíveis e apresentados na forma da Lei, incluindo Termo de Abertura e Encerramento do livro contábil, que comprovem a boa situação financeira da Empresa. Quando encerrados há mais de três meses da data da apresentação da proposta, admitir-se-á atualização dos valores, por índices oficiais, sendo vedada a substituição das demonstrações financeiras por balancetes ou balanços provisórios.

**13.8.4.1.1** - O balanço patrimonial e as demonstrações contábeis deverão estar registrados na Junta Comercial ou órgão equivalente na forma da legislação vigente

**13.8.4.2** – Além dos documentos mencionados no subitem 13.8.4.1, serão necessários os

seguintes documentos para comprovação da capacidade econômico-financeira:

**13.8.4.3** - Para as Sociedades Anônimas, da publicação do Diário Oficial:

- a) das demonstrações contábeis exigidas pela Lei Federal nº 6.404/1976 inclusive notas explicativas;
- b) ata da Assembleia Geral que aprovou as demonstrações contábeis;
- c) do parecer dos auditores independentes;
- d) para atendimento do item “b” em substituição à publicação no Diário Oficial, será aceito a cópia autenticada da ata da Assembleia Geral que aprovou as demonstrações contábeis com o devido registro na Junta Comercial;
- e) para atendimento do item “c” as companhias de capital fechado apresentarão o parecer dos auditores independentes, se houver.

**13.8.4.4** - Para as demais sociedades: As empresas com escrituração digital deverão apresentar: impressão do arquivo gerado pelo SPED Contábil constante na sede da empresa, apresentando:

- a) Termo de Autenticação com a identificação do Autenticador – Junta Comercial (impresso do arquivo SPED Contábil);
- b) Termo de Abertura e Encerramento (impresso do arquivo SPED Contábil);
- c) Balanço Patrimonial (impresso do arquivo SPED Contábil); Demonstração do Resultado do Exercício (impresso do arquivo SPED Contábil);

**13.8.4.5** - Certidões negativas de falências e recuperação judicial e extrajudicial expedidas pelos distribuidores da sede da pessoa jurídica, ou de execução patrimonial, expedida no domicílio da pessoa física. Se o licitante não for sediado na Comarca da Capital do Estado do Rio de Janeiro, as certidões deverão vir acompanhadas de declaração oficial da autoridade judiciária competente, relacionando os distribuidores que, na Comarca de sua sede, tenham atribuição para expedir certidões negativas de falências e recuperação judicial, ou de execução patrimonial. As certidões deverão ter sido expedidas em até 90 (noventa) dias, da data constante do subitem 1.1, isto é, 90 (noventa) dias anteriores a data do recebimento das propostas, para realização da Licitação.

**13.8.4.6** - Não será causa de inabilitação do licitante a anotação de distribuição de processo de recuperação judicial ou de pedido de homologação de recuperação extrajudicial, caso seja comprovado, no momento da entrega da documentação exigida no presente item, que o plano de

recuperação já foi aprovado ou homologado pelo Juízo competente.

**13.8.4.7** – Comprovação de ser dotada, na data de apresentação da proposta, de capital social, igual ou superior a 10% (dez por cento) do valor estimado para a contratação, situação esta que será averiguada após a quebra do sigilo do valor estimado.

**13.8.4.8** Os licitantes deverão comprovar que dispõem dos índices econômico-financeiros mínimos previstos a seguir:

a) **Índice de Liquidez Geral**: Somente serão qualificados os licitantes que obtiverem Índice de Liquidez Geral (ILG) igual ou maior que 1,00 (um inteiro), apurado nas demonstrações financeiras do último exercício financeiro, calculado de acordo com a seguinte fórmula:

$$\text{ILG} = \frac{\text{ATIVO CIRCULANTE} + \text{REALIZÁVEL A LONGO PRAZO}}{\text{PASSIVO CIRCULANTE} + \text{EXIGÍVEL A LONGO PRAZO}} \geq 1,00$$

b) **Índice de Garantia de capitais de terceiros - IGC**: Somente serão qualificados os licitantes que obtiverem Índice de Garantia de capitais de terceiros - IGC igual ou maior que 1,00 (um inteiro), apurado nas demonstrações financeiras do último exercício financeiro, calculado de acordo com a seguinte fórmula:

$$\text{IGC} = \frac{\text{PATRIMONIO LIQUIDO}}{\text{PASSIVO CIRCULANTE} + \text{EXIGIVEL A LONGO PRAZO}} \geq 1,00$$

c) **Índice de Endividamento**: Somente serão qualificados os licitantes que obtiverem Índice de endividamento (IE) menor ou igual a 1,00 (um inteiro), apurado nas demonstrações financeiras do último exercício financeiro, calculado de acordo com a seguinte fórmula:

$$\text{IE} = \frac{\text{PASSIVO CIRCULANTE} + \text{EXIGIVEL A LONGO PRAZO}}{\text{ATIVO TOTAL}} = \text{ou} \leq 1,00$$

**13.8.4.9** Os índices contábeis, calculados pelo licitante para fins de atendimento do subitem

13.8.4.8, deverão ser confirmados pelo responsável da contabilidade do licitante, que deverá apor sua assinatura no documento de cálculo e indicar, de forma destacada, seu nome e número de registro no Conselho Regional de Contabilidade. **O documento de cálculo também deverá conter a assinatura do representante legal do licitante.**

**13.8.4.10** Adicionalmente à comprovação do índice exigido na forma do subitem 13.8.4.8, a contratante poderá exigir a demonstração de patrimônio líquido equivalente a, no mínimo, 10% do valor estimado da contratação.

**13.8.4.11** As exigências referentes à qualificação econômico-financeira aplicam-se inclusive às micro e pequenas empresas optantes ou não pelo Simples Nacional.

## **14- DOS RECURSOS**

**14.1-** Encerrado o prazo para envio dos lances e após a divulgação da licitante vencedora deste PREGÃO, qualquer licitante poderá manifestar imediata e motivadamente a intenção de recorrer. O recurso deverá ser interposto por escrito e entregue no Protocolo da ION, na Rua Visconde de Sepetiba nº 987, 11º andar, Centro, Niterói/RJ, ou através do e-mail: [pregao@ion.niteroi.rj.gov.br](mailto:pregao@ion.niteroi.rj.gov.br), em horário comercial, de segunda a sexta-feira, em dias úteis.

**14.2-** De acordo com o Art 94 do Regulamento de Licitações e Contratos da ION, será concedido o prazo de 5 (cinco) dias úteis para apresentação de recurso, havendo irrevogação de qualquer um dos interessados, ficando facultado aos demais licitantes a oportunidade de apresentar contrarrazões em igual número de dias, que começarão a correr da data da publicidade do ato em meio eletrônico ou da lavratura da ata da sessão, se presentes todos os licitantes.

**14.3** - É assegurado aos licitantes o direito de obter vistas dos elementos dos autos indispensáveis à defesa de seus interesses.

**14.4** - O recurso não será conhecido pelo Pregoeiro quando interposto:

- I - fora do prazo;
- II - por quem não seja legitimado;
- III - após exaurida a esfera administrativa.

**14.5** - A ION poderá, de ofício ou a pedido, atribuir efeito suspensivo ao recurso, isto é, até que seja decidido o recurso, o processo licitatório não terá seguimento, exceto quando manifestamente protelatório ou quando se puder decidir de plano.

**14.6** - O acolhimento do recurso importará a invalidação apenas dos atos insuscetíveis de aproveitamento.

**14.7-** Os recursos serão analisados pelo Pregoeiro que, reconsiderando ou não sua decisão no prazo de 5 (cinco) dias úteis, no caso de provimento, encaminhará o respectivo parecer apreciação da Autoridade Administrativa Competente que poderá acolhê-lo ou rejeita- lo,apresentando fundamentada justificativa.

**14.7.1-** Os recursos poderão ser encaminhados à Área Técnica Demandante quando necessário, para análise.

**14.8.** A decisão de recurso pelo pregoeiro será consubstanciada em ata de julgamento, que será submetida ao Diretor Presidente para decisão final.

## **15 - DA ADJUDICAÇÃO, DA HOMOLOGAÇÃO E DA CONTRATAÇÃO**

**15.1** - Não sendo interposto recurso, o Pregoeiro adjudicará o objeto do certame ao licitante vencedor, com a posterior homologação do resultado pela Autoridade Administrativa Competente. Havendo interposição de recurso, após o julgamento, o Diretor Presidente adjudicará e homologará o procedimento.

**15.2** - Deixando o adjudicatário de assinar o contrato no prazo fixado, poderá o Pregoeiro, sem prejuízo da aplicação das sanções administrativas ao faltoso, examinar as ofertas subsequentes e a qualificação dos licitantes, na ordem de classificação e assim sucessivamente, observado o direito de preferência para as microempresas e empresas de pequeno porte, até a apuração de uma que atenda ao Edital, sendo o respectivo licitante declarado vencedor.

**15.3** - Na hipótese de transcorrer 60 (sessenta) dias da entrega das propostas, sem que a ION proceda à convocação para a contratação, a licitante se desobrigará dos compromissos assumidos.

**15.4** - Como condição para assinatura do contrato, a contratada deverá apresentar declaração

afirmando que mantém programa de integridade nos termos da disciplina conferida pela Lei de nº 3.466/2020 e pelo Decreto Municipal 14.235/2021, e eventuais modificações e regulamentos subsequentes, consistindo tal programa no conjunto de mecanismos e procedimentos internos de integridade, auditoria e incentivo à denúncia de irregularidades e na aplicação efetiva de códigos de ética e de conduta, políticas e diretrizes com o objetivo de detectar e sanar desvios, fraudes, irregularidades e atos ilícitos praticados contra a Administração Pública.

**15.4.1** - A contratada deverá cumprir as normas previstas na Lei 12.846/2013, de 01/08/2013, “Lei Anticorrupção”, abstendo-se de cometer os atos tendentes a lesar a administração pública e denunciando a prática de irregularidades de que tiver conhecimento.

## **16 - DO REAJUSTAMENTO DE PREÇOS**

**16.1** - Decorrido o prazo de 12 (doze) meses da data base do orçamento, consoante previsto no art. 81, §7º da Lei nº 13.303/2016, bem como nos Arts. 191 a 196 do Regulamento de Licitações e Contratos da ION, poderá a contratada fazer jus ao reajuste do valor contratual pelo INCC (Índice Nacional de Custo da Construção), que deverá retratar a variação efetiva do custo de produção ou dos insumos utilizados na consecução do objeto contratual:

$$\underline{P_m = P_0 \times I_m / I_0}$$

Onde:

P<sub>m</sub> – Preço unitário após o reajustamento; P<sub>0</sub> – Preço unitário contratual;

I<sub>m</sub> – Índice nacional de custo da construção (INCC-DI) mensal referente ao 12º mês contado a partir da data base do orçamento;

I<sub>0</sub> - Índice nacional de custo da construção (INCC-DI) mensal referente ao mês da data base do orçamento;

O reajustamento será calculado pela tabela (INCC-DI)

**16.2** - A anualidade dos reajustes será sempre contada a partir da data do fato gerador que deu ensejo ao último reajuste.

**16.3** - Somente será objeto de reajuste o valor remanescente e ainda não pago.

**16.3.1** - É vedado o reajustamento retroativo de parcelas já executadas pelo **CONTRATADO** e pagas pela **CONTRATANTE**

**16.4** - A prorrogação de prazos a pedido da CONTRATADA, e sem culpa do CONTRATANTE, não enseja reajuste ou correção.

**16.5** – As partes convencionam o prazo de 90 (noventa) dias consecutivos, a contar da publicação do índice ajustado contratualmente, para o Contratado solicitar o pagamento do reajuste contratual, sob pena de decair o seu respectivo direito de crédito, nos termos do art. 211, do Código Civil;. O pedido deverá ser entregue no Protocolo da ION, o qual será autuado em Processo Administrativo próprio.

**16.6** No caso de atraso ou não divulgação do(s) índice(s) de reajustamento, o contratante pagará ao contratado a importância calculada pela última variação conhecida, liquidando a diferença correspondente tão-logo seja(m) divulgado(s) o(s) índice(s) definitivo(s).

## **17 - DO PAGAMENTO**

**17.1** - A ION pagará mensalmente à CONTRATADA o valor dos serviços executados no período, na forma e condições estabelecidas na Cláusula Décima da Minuta de Contrato - **Anexo III** do Edital.

**17.2** - Os pagamentos das faturas, em decorrência da execução dos serviços objeto desta licitação, serão efetuados mediante crédito em conta corrente, cuja instituição, número e agência deverão ser informados no corpo da nota fiscal.

**17.3** Em hipótese alguma haverá pagamento sem que ocorra a efetiva entrega do objeto contratado, podendo ocorrer, contudo, o pagamento correspondente à parte do objeto em que, mediante autorização da ION, seja recebido parcialmente.

## **18 - DAS SANÇÕES ADMINISTRATIVAS**

**18.1** - A CONTRATADA, em caso de inadimplemento de suas obrigações, garantido o contraditório e a ampla defesa anteriormente a sua aplicação definitiva, ficará sujeita às seguintes



sanções previstas no art. 82 da Lei nº 13.303/2016:

- I. Advertência;
- II. Multa Administrativa;
- III. Suspensão do direito de participar de licitação e impedimento de contratar com a ION, por até 2 (dois) anos.

**18.2** - São consideradas condutas reprováveis e passíveis de sanções, dentre outras:

- I - O licitante que, convocado no prazo de 10 (dez) dias úteis, não atender, sem justificativa, à convocação para assinatura do instrumento contratual ou retirada do instrumento equivalente;
- II - Deixar de entregar ou apresentar documentação falsa exigida para o certame;
- III - Ensejar o retardamento da execução de seu objeto, inclusive interpondo recurso meramente protelatório;
- IV - Não mantiver a proposta, falhar ou fraudar na execução do contrato;
- V - comportar-se de modo inidôneo ou cometer fraude fiscal;
- VI - Agir de má-fé na relação contratual, comprovada em processo específico;
- VII - Incorrer em inexecução contratual total ou parcial;
- VIII - Ter frustrado ou fraudado, mediante ajuste, combinação ou qualquer outro expediente, o caráter competitivo do procedimento licitatório;
- IX - Ter impedido, perturbado ou fraudado a realização de qualquer ato do procedimento licitatório
- X - Ter criado, de modo fraudulento ou irregular, pessoa jurídica para participar de licitação pública ou celebrar instrumento contratual;
- XI - Ter manipulado ou fraudado o equilíbrio econômico-financeiro dos instrumentos contratuais celebrados com a ION;
- XII - Ter sofrido condenação definitiva por prática, por meios dolosos, de fraude fiscal no recolhimento de quaisquer tributos;
- XIII - A execução imperfeita, ou mora na execução

**18.3** - A sanção administrativa deve ser determinada de acordo com a natureza e a gravidade da falta cometida.

**18.4** - Quando a penalidade envolver prazo ou valor, a natureza e a gravidade da falta cometida também deverão ser consideradas para a sua fixação.

**18.5** - A imposição das penalidades é de competência exclusiva do **CONTRATANTE**.

## **18.6 - DA SANÇÃO DE ADVERTÊNCIA:**

**18.6.1** - A advertência será formalizada por escrito, sempre que ocorrerem pequenas irregularidades, assim entendidas aquelas que não acarretem prejuízos significativos para a contratante

**18.6.2** - A reincidência da sanção de advertência ensejará a aplicação de penalidade de suspensão pela ION.

## **18.7 DA SANÇÃO DE MULTA ADMINISTRATIVA:**

**18.7.1** - A multa poderá ser aplicada, dentre outros, nos seguintes casos:

- a) moratória de até 0,03% por dia de atraso injustificado sobre o valor da parcela inadimplida, considerando que, caso a obra, o serviço ou o fornecimento seja concluído dentro do prazo inicialmente estabelecido no contrato, o valor da multa será devolvido após o recebimento provisório;
- b) moratória de até 0,03% por dia de atraso injustificado frente ao prazo final da obra, do serviço ou do fornecimento calculado sobre o valor total da contratação, subtraindo os valores já aplicados de multa nas parcelas anteriores;
- c) compensatória de até 3%, calculado sobre o valor total da contratação pelo descumprimento de cláusula contratual ou norma de legislação pertinente; pela execução em desacordo com as especificações constantes do edital e seus anexos; ou por agir com negligência na execução do objeto contratado;
- d) compensatória de até 5%, calculado sobre o valor total da contratação, pela inexecução parcial;
- e) compensatória de até 10%, calculado sobre o valor total da contratação, pela inexecução total.
- f) Em decorrência da interposição de recursos meramente procrastinatórios, poderá ser

aplicada multa correspondente a até 5% (cinco por cento) do valor estimado para a licitação em questão

g) Nos casos em que a licitante não mantiver a sua proposta, poderá ser aplicada multa correspondente a até 10% (dez por cento) do valor estimado para a licitação em questão;

h) Pela recusa em assinar, aceitar ou retirar o instrumento contratual, no prazo previsto no Edital, poderá ser aplicada multa correspondente a até 5% (cinco por cento) do valor estimado para a licitação em questão;

**18.7.2** - A multa dobrará a cada caso de reincidência, não podendo ultrapassar a 20% (vinte por cento) do valor do contrato.

**18.7.3** - O não pagamento da multa aplicada importará na tomada de medidas judiciais cabíveis e poderá ensejar a aplicação de suspensão do direito de participar de licitação e impedimento de contratar com a ION, por até 2 (dois) anos.

**18.7.4** - As multas deverão ser recolhidas no prazo de 5 (cinco) dias úteis a contar da intimação, podendo a contratante descontá-la na sua totalidade da garantia, cabendo à contratada a recomposição do valor original da garantia no prazo de 3 (três) dias úteis. Em caso de não recomposição no prazo devido, o contratante deverá descontar dos pagamentos eventualmente devidos ou, ainda, quando for o caso, cobrar judicialmente.

**18.7.5** - Se a multa for de valor superior ao valor da garantia prestada ou se não puder ser descontada desta, além da perda da garantia, responderá o contratado pela sua diferença, a qual será descontada dos pagamentos eventualmente devidos pela contratante ou, ainda, quando for o caso, cobrar judicialmente.

## **18.8 – DA SANÇÃO DE SUSPENSÃO:**

**18.8.1** - Cabe a sanção de suspensão em razão de ação ou omissão capaz de causar, ou que tenha causado dano à ION, suas instalações, pessoas, imagem, meio ambiente ou a terceiros.

**18.8.2** - A sanção de suspensão do direito de participar de licitação e impedimento de contratar importa, durante sua vigência, na suspensão de registro cadastral, se existente, ou no impedimento de inscrição cadastral.

**18.8.3** – A suspensão temporária do direito de participar em licitação e impedimento de contratar com a ION, pelo prazo de até 2 (dois) anos, observada a gravidade da irregularidade.

**18.8.4** - A suspensão temporária do direito de licitar e impedimento de contratar com a ION, será imposta na forma do art. 236, do Regulamento de Licitações e Contratos da ION.

**18.8.5** - A suspensão temporária poderá ensejar a rescisão imediata do contrato pelo Presidente, desde que justificado com base na gravidade da infração.

**18.8.6** - A sanção de suspensão leva à inclusão do licitante no Cadastro de Fornecedores Impedidos de Licitar e Contratar com a ION.

**18.8.7** - Após a inclusão mencionada no item acima, os dados relativos às sanções aplicadas aos contratados serão informados ao cadastro de empresas inidôneas de que trata o art. 23 da Lei nº 12.846/2013 – Cadastro Nacional de Empresas Inidôneas e Suspensas – CEIS. Tais dados também serão remetidos a SEPLAG, de modo a possibilitar a formalização da extensão dos seus efeitos para todos os órgãos e entidades da Administração Pública do Município de Niterói.

**18.8.8** - A sanção de suspensão poderá também ser aplicada às empresas ou aos profissionais que:

A) Tenham sofrido condenação definitiva por praticarem, por meios dolosos, fraude fiscal no recolhimento de quaisquer tributos;

B) Tenham praticado atos ilícitos visando a frustrar os objetivos da licitação;

C) Demonstrem não possuir idoneidade para contratar com a ION em virtude de atos ilícitos praticados;

**18.8.9** - A advertência e a multa, previstas nos subitens do **subitem** 18.1 serão impostas pelo Diretor da área.

**18.9** - A pena de multa poderá ser aplicada cumulativamente com as demais sanções, não terá caráter compensatório e a sua cobrança não isentará a **LICITANTE** da obrigação de indenizar eventuais perdas e danos.

**18.10** - A aplicação de penalidade não exclui a possibilidade de inabilitação ou de rescisão administrativa do Contrato, garantidos o contraditório e a ampla defesa.

**18.11** - As penalidades decorrentes de fatos diversos serão consideradas independentes entre si, podendo ser aplicadas isoladamente ou, no caso das multas, cumulativamente, sem prejuízo da cobrança de perdas e danos que venham a ser causados ao interesse público e da possibilidade da rescisão contratual.

**18.12** - A aplicação de qualquer sanção será antecedida de intimação do interessado que indicará a infração cometida, os fatos e os fundamentos legais pertinentes para a aplicação da penalidade, assim como a penalidade que se pretende imputar e o respectivo prazo e/ou valor, se for o caso.

**18.13** - Ao interessado será garantido o contraditório e a defesa prévia.

**18.14** - A defesa prévia do interessado será exercida no prazo de 10 (dez) dias úteis, contado a partir da sua notificação, no caso de aplicação das penalidades previstas nos subitens do subitem 18.1.

**18.15** . Autuado o processo, o Gestor do Contrato notificará o contratado, através de carta contendo a descrição sucinta dos fatos e as penalidades cabíveis, concedendo ao mesmo o prazo de 10 (dez) dias úteis para apresentação de defesa prévia, contado a partir do recebimento da carta.

**18.15.1** A carta encaminhada ao contratado conterà, na forma de anexo, cópia do relatório circunstanciado emitido pelo Fiscal do Contrato e demais documentos pertinentes ao caso.

**18.15.2** No prazo para apresentação da defesa prévia, caso o contratado concorde com as penalidades cabíveis, poderá optar em recolher a multa mencionada naquele documento, encaminhando o comprovante de recolhimento para ser juntado ao processo.

**18.15.3** - Transcorrido o prazo para defesa prévia, com ou sem a apresentação desta, deverá o gestor analisar o caso, manifestando-se sobre a defesa prévia apresentada, respeitando os princípios da proporcionalidade e da razoabilidade, opinando pela penalidade aplicável ou o arquivamento do processo, caso sejam aceitas as justificativas apresentadas pelo contratado, remetendo os autos ao Diretor da área para decisão final.

**18.16** - A autoridade competente emitirá decisão motivada sobre a aplicação ou não da sanção ao contratado, devendo conter demonstração dos fatos e dos respectivos fundamentos jurídicos, que será publicada em Diário Oficial, cabendo desta decisão recurso hierárquico no prazo de 05 (cinco) dias úteis.,

**18.16.1** - A decisão será notificada ao contratado por meio de carta, concedendo-lhe o prazo de 5 (cinco) dias úteis, a partir do seu recebimento, para interposição de recurso hierárquico.

**18.16.2** No caso de indeferimento da defesa apresentada, e uma vez concluído o processo administrativo, a multa porventura aplicada fica, desde logo, considerada dívida líquida e certa, ficando a **ION** autorizada a descontar do pagamento a ser efetuado à **CONTRATADA** o valor da multa devida.

**18.16.3** - Se comprovada a prática de ato lesivo à administração pública, nos termos do art. 5 da

Lei 12.846/13, o instrumento poderá ser rescindido sem prejuízo da aplicação de multa.

## **19 - DA EXECUÇÃO E DA FISCALIZAÇÃO DO CONTRATO**

**19.1** - A execução e a fiscalização do contrato serão realizadas na forma estabelecida na Cláusulas Quinta da Minuta de Contrato - **Anexo III** do Edital, bem como de acordo com o previsto no Projeto Básico.

## **20 - DA RESCISÃO DO CONTRATO**

**20.1** - A inexecução total ou parcial do contrato poderá ensejar a sua rescisão com as consequências cabíveis, nos termos da Minuta de Contrato - **Anexo III** do Edital.

## **21 - DA ACEITAÇÃO PROVISÓRIA E DEFINITIVA DO OBJETO**

**21.1** - Executado o contrato, o seu objeto será recebido na forma prevista no art. 209 do Regulamento de Licitações e Contrato da ION, dispensado o recebimento provisório em razão da natureza do serviço.

**21.2** - O recebimento provisório ou definitivo do objeto do Contrato não exclui a responsabilidade civil a ele relativa, nem a ético-profissional, pela sua perfeita execução do Contrato.

**21.3** - Salvo se houver exigência a ser cumprida pelo adjudicatário, o processamento da aceitação provisória ou definitiva deverá ficar concluído no prazo de 30 dias úteis, contados da entrada do respectivo requerimento no protocolo da ION.

**21.4** - A CONTRATADA é responsável por danos causados ao CONTRATANTE ou a terceiros, decorrentes de culpa ou dolo na execução do contrato, não excluída ou reduzida essa responsabilidade pela presença de fiscalização ou pelo acompanhamento da execução por órgão da Administração.

**21.5** - A CONTRATADA é responsável por encargos trabalhistas, inclusive decorrentes de acordos, dissídios e convenções coletivas, previdenciários, fiscais e comerciais oriundos da execução do contrato, podendo o CONTRATANTE, a qualquer tempo, exigir a comprovação do cumprimento de tais encargos.

**21.6** - A CONTRATADA será obrigada a apresentar, mensalmente, em relação aos empregados vinculados ao contrato, prova de que:

- a) está pagando as verbas salariais, incluídas as horas extras devidas e outras verbas que, em razão da percepção com habitualidade, devam integrar os salários; ou a repartição das cotas ou retiradas, em se tratando de cooperativas, até o quinto dia útil de cada mês seguinte ao vencimento ou na forma estabelecida no Estatuto, no úlimocaso;
- b) está em dia com o vale-transporte e o auxílio-alimentação;
- c) anotou as Carteiras de Trabalho e Previdência Social; e
- d) encontra-se em dia com os recolhimentos dos tributos, contribuições e encargos.

**21.7** - A CONTRATADA será obrigada a reapresentar a Certidão Conjunta Negativa de Débitos relativos a Tributos Federais e à Dívida Ativa da União, ou Certidão Conjunta Positiva com efeito negativo, expedida pela Secretaria da Receita Federal do Brasil (RFB) e Procuradoria- Geral da Fazenda Nacional (PGFN), queabrange, inclusive, as contribuições sociais previstas nas alíneas a a d, do parágrafo único, do art. 11, da Lei nº 8.212, de 1991; o Certificado de Regularidade do FGTS – CRF, assim como a Certidão Negativa de Débitos Trabalhistas (CNDT), sempre que expirados os respectivos prazos de validade.

**21.7.1** - A veracidade e a correção das informações contidas nos comprovantes de recolhimento de tributos e contribuições sociais serão verificadas pelo setor responsável da ION quando do encaminhamento da N.F. para pagamento;

**21.7.2** - A inadimplência da CONTRATADA quanto aos encargos trabalhistas, previdenciários, fiscais e comerciais não transfere à CONTRATANTE a responsabilidade por seu pagamento, nem poderá onerar o objeto do contrato.

**21.7.3** - A ausência da apresentação dos documentos mencionados nos subitens 21.6 e 21.7 ensejará a imediata expedição de notificação à CONTRATADA, assinalando o prazo de 10 (dez) dias para a cabal demonstração do cumprimento das obrigações trabalhistas e previdenciárias e para a apresentação de defesa, no mesmo prazo, para eventual aplicação da penalidade de advertência, na hipótese de descumprimento total ou parcial destas obrigações no prazo assinalado.

**21.8** - Permanecendo a inadimplência total ou parcial o contrato será rescindido.

**21.9** - No caso do subitem 21.8, será expedida notificação à CONTRATADA para apresentar

prévia defesa, no prazo de 05 (cinco) dias úteis, para dar início ao procedimento de rescisão contratual e de aplicação da penalidade de suspensão temporária de participação em licitação e impedimento de contratar com a Administração Pública, pelo prazo de 1 (um) ano.

## **22 - DA GARANTIA DO CONTRATO**

**22.1** – A Contratada deverá apresentar à Contratante, na data da assinatura do contrato, comprovante de prestação de garantia no percentual de 3% (três por cento), prestada em qualquer das modalidades previstas no art. 70, § 1º da Lei Federal nº 13.303/2016, a ser liberada ou restituída após a execução satisfatória do contrato, devendo ser atualizada monetariamente nos casos de caução em dinheiro.

**22.2** – A garantia deverá ser prestada em percentual correspondente a 3% (três por cento) do valor do contrato.

**22.3** – A garantia prestada não poderá se vincular a outras contratações, salvo após sua liberação.

**22.4** – A garantia, qualquer que seja a modalidade apresentada pelo vencedor do certame, deverá contemplar a cobertura para os seguintes eventos:

- a) prejuízos advindos do não cumprimento do contrato;
- b) multas punitivas aplicadas pela fiscalização à contratada;
- c) prejuízos diretos causados à CONTRATANTE decorrentes de culpa ou dolo durante a execução do contrato;
- d) obrigações previdenciárias e trabalhistas não honradas pela CONTRATADA.

**22.5** – A garantia prestada não poderá se vincular a outras contratações, salvo após sua liberação.

**22.6** – Caso o valor do contrato seja alterado, de acordo com o art. 81 da Lei Federal nº 13.303, de 2016, c/c art. 189 do Regulamento de Licitações e Contratos da ION a garantia deverá ser complementada no prazo de 3 (três) dias, para que seja mantido o percentual de 3% (três por cento) do valor do contrato.



**22.7** - Nos casos em que valores de multa venham a ser descontados da garantia, seu valor original será recomposto no prazo de 3 (três) dias, sob pena de rescisão administrativa do contrato.

## **23 - DA SUBCONTRATAÇÃO**

**23.1** – Só será admitida a subcontratação de partes do objeto que contemplem os serviços definidos no projeto básico, limitada a 30% (trinta por cento) do valor contratado, ressalvadas as parcelas de maior relevância técnica.

**23.2** – A subcontratação será admitida mediante prévia autorização da ION. As consultas deverão vir acompanhadas da qualificação técnica da empresa subcontratada.

**23.3** – Os pagamentos aos subcontratados serão realizados diretamente pelos contratados, ficando vedada a emissão de empenho do contratante diretamente aos subcontratados, ressalvada a hipótese dos Art. 48 e 49 da Lei Complementar nº 123/2006.

**23.4** – A subcontratação não altera a responsabilidade da CONTRATADA, que continuará integral e solidariamente responsável perante à ION.

**23.5** - A subcontratação porventura realizada será integralmente custeada pela CONTRATADA.

## **24 - DAS DISPOSIÇÕES GERAIS**

**24.1-** É facultado ao pregoeiro ou à Autoridade Superior, em qualquer fase da licitação, a promoção de diligência destinada a esclarecer ou a complementar a instrução do processo, vedada a inclusão posterior de documento ou informação que deveria constar originariamente da proposta.

**24.2-** A presente licitação poderá ser revogada por razões de interesse público decorrente de fato superveniente devidamente comprovado ou anulada no todo ou em parte por ilegalidade, de ofício ou por provocação de terceiro, sem que caiba aos licitantes, neste caso, qualquer direito a reclamação ou indenização por esses fatos, de acordo com o art. 62 da Lei Federal n.º 13.303/16.

**24.3-** O objeto da presente licitação poderá sofrer acréscimos ou supressões, conforme previsto no art. 81, § 1º da Lei n.º 13.303/16.

**24.4-** Na contagem dos prazos estabelecidos neste Edital, excluir-se-á o dia do início e incluir-se-á o do vencimento.

**24.5-** A homologação do resultado implica a constituição de direito relativo à celebração do contrato em favor do licitante vencedor.

**24.6-** Para todos os fins de direito, obrigações e responsabilidades das partes, vinculam-se ao presente Edital e ao contrato o Regulamento Interno de Licitações e Contratos da ION e a Lei 13.303/2016, como se nele tivessem transcritos, a proposta de preços da CONTRATADA.

**24.7 -** A apresentação de uma proposta na licitação fará prova de que a empresa licitante:

I - Examinou criteriosamente todos os documentos do Edital e seus Anexos, que os comparou entre si e obteve expressamente da ION as informações necessárias, antes de apresentá-la;

II - Conhece e concorda com todas as especificações e condições do Edital;

III - Considerou que o Edital e seus Anexos permitiram a elaboração de uma proposta totalmente satisfatória;

IV - Atende às condições de participação, não se enquadrando nas hipóteses de impedimento previstas no Edital.

**24.8-** Ficam os licitantes sujeitos às sanções administrativas, cíveis e penais cabíveis caso apresentem, na licitação, qualquer declaração falsa que não corresponda à realidade dos fatos.

## **25 - DA MATRIZ DE RISCO**

**25.1 -** A Matriz de Riscos é a cláusula contratual definidora dos riscos e das responsabilidades entre o CONTRATANTE e a CONTRATADA e caracterizadora do equilíbrio econômico financeiro na execução do Contrato, em termos de ônus financeiros decorrentes de eventos supervenientes à contratação.

**25.2 -** A CONTRATADA é responsável pelos riscos e responsabilidades relacionados ao objeto do ajuste, conforme hipóteses não-exaustivas elencadas na Matriz de Riscos – Anexo VI.

**25.3 -** A CONTRATADA não é responsável pelos riscos e responsabilidades relacionados ao objeto do ajuste quando estes competirem à CONTRATANTE, conforme estabelecido na Matriz de Riscos – Anexo VI.

## **26 - DO FORO**

**26.1 -** Os casos omissos serão resolvidos conforme o disposto na Lei nº 13.303/16 e no Regulamento Interno de Licitações e Contratos da ION sendo, desde já, eleito como único

competente, o foro da cidade de Niterói.

## **27- ANEXOS**

**27.1-** Todos os anexos abaixo citados são partes integrantes do presente Edital, para todos os efeitos legais:

Anexo I	Memorial Descritivo /Projeto Básico
Anexo II	Planilhas
Anexo III	Minuta de Contrato
Anexo IV	Cronograma Físico Financeiro
Anexo V	BDI
Anexo VI	Matriz de Risco

Niterói, 22 de junho de 2026.

---

**Fabio do Nascimento**

### ANEXO III

## MINUTA PADRÃO DE CONTRATO DE SERVIÇO COMUM DE ENGENHARIA

CONTRATO Nº \_\_\_\_\_2026.

**CONTRATAÇÃO DE EMPRESA DE ENGENHARIA, QUE ENTRE SI CELEBRAM A EMPRESA DE INFRAESTRUTURA E OBRAS DE NITERÓI – ION, COMO CONTRATANTE E \_\_\_\_\_, COMO CONTRATADA.**

A A EMPRESA DE INFRAESTRUTURA E OBRAS DE NITERÓI - ION, Empresa Pública, criada pelo Decreto nº 5347/88, com sede na Rua Visconde de Sepetiba nº 987 – 11º andar – Centro – Niterói/RJ, inscrita no CNPJ sob o nº 32.104.465/0001-89, neste ato representada por seu Diretor Presidente, Antonio Carlos Lourosa de Souza Junior, portador da Matrícula Funcional nº 42411, brasileiro, Engenheiro, divorciado, portador da carteira de identidade nº 0x71x4x9 DIC/RJ, inscrito no CPF sob o nº 0xx.7xx.8xx-86, doravante denominada simplesmente **ION**, daqui em diante denominada **CONTRATANTE**, e a sociedade empresária \_\_\_\_\_ situada na Rua \_\_\_\_\_, Bairro \_\_\_\_\_, Cidade \_\_\_\_\_ e inscrita no CNPJ sob o n.º \_\_\_\_\_, daqui por diante denominada **CONTRATADA**, representada neste ato por \_\_\_\_\_, CPF n.º \_\_\_\_\_, conforme atos constitutivos da empresa, resolvem celebrar o presente Contrato com fundamento no **Processo Administrativo 9900014476/2023** mediante **Pregão Eletrônico nº 90022/2026**, que se regerá pelas normas da Lei nº 13.303, de 30 de junho de 2016, pelo que dispõe o Regulamento Interno de Licitações e Contratos da ION, pela Lei Complementar Federal nº 123/2006 e Decreto Municipal nº 15.302/2024 além das demais disposições legais aplicáveis, pelos preceitos de direito privado, pelo disposto no edital de licitação e seus anexos bem como pelas cláusulas e condições seguintes:

### **CLÁUSULA PRIMEIRA: DO OBJETO E DO REGIME DE EXECUÇÃO**

O objeto do presente Contrato é a contratação de empresa especializada para contratação de empresa para construção de servidões de passagem na comunidade Atalaia, no

bairro Ititioca – nesta cidade, em conformidade com as especificações do projeto básico, do edital de licitação e de seus anexos.

**PARÁGRAFO ÚNICO:** O objeto será executado segundo o regime de **EMPREITADA DE PREÇO UNITÁRIO**.

### **CLÁUSULA SEGUNDA: DO DETALHAMENTO DE SERVIÇOS**

Inserem-se no escopo desta contratação, embora não transcritos, o detalhamento contido nos Anexos do EDITAL DE LICITAÇÃO PREGÃO ELETRÔNICO Nº 90022/2026; bem como a proposta da contratada.

### **CLÁUSULA TERCEIRA - OBRIGAÇÕES DA CONTRATANTE**

Constituem obrigações da ION, além de outras descritas no Projeto Básico:

- a) Exigir o cumprimento de todas as obrigações assumidas pela CONTRATADA, de acordo com as Cláusulas e os termos de sua Proposta;
- b) Exercer a fiscalização dos serviços por empregados especialmente designados, na forma prevista na Lei Federal nº 13.303/16 pelo que dispõe o Regulamento Interno de Licitações e Contratos da ION, consoante normas e rotinas previstas no Contrato;
- c) Notificar a CONTRATADA, por escrito, da ocorrência de eventuais imperfeições no curso da execução dos serviços, fixando prazo para a sua correção;
- d) Pagar à CONTRATADA o valor resultante da prestação do serviço, no prazo e condições estabelecidas no Projeto Básico e neste Contrato;
- e) Fornecer à CONTRATADA documentos, informações e demais elementos que possuir pertinentes à execução do presente Contrato;
- f) Proceder ao rigoroso controle de qualidade dos serviços, recusando os que estiverem fora das especificações desejadas e apresentadas na proposta, sob pena de responsabilidade de quem tiver

dado causa ao fato;

- g) Emitir Pareceres que se fizerem necessários referentes à execução do Contrato, em especial, à aplicação de sanções, alterações, reequilíbrio econômico-financeiro e repactuação de preços;
- h) Atestar a nota fiscal/fatura apresentada pela CONTRATADA quanto à prestação de serviços efetivamente prestados, desde que tenham sido cumpridas todas as exigências legais contratuais, incluindo a comprovação;
- i) Glosar da nota fiscal/fatura apresentada pela CONTRATADA os custos e/ou encargos que não forem utilizados na execução dos serviços;
- j) Assegurar os recursos orçamentários e financeiros para custear a prestação dos serviços;
- k) Realizar avaliações periódicas da qualidade dos serviços, após seu recebimento;
- l) Cientificar o Gestor de Contratos, por escrito, acerca do(s) descumprimento(s) das obrigações contratuais da CONTRATADA, que deverá promover os devidos procedimentos de aplicação das medidas cabíveis;

#### **CLÁUSULA QUARTA – OBRIGAÇÕES DA CONTRATADA**

- a. A **CONTRATADA** obriga-se, além do determinado no Projeto Básico, a:
- b. Conduzir o objeto de acordo com o projeto básico e sua **proposta técnica**, bem como de acordo com as normas aprovadas para sua execução, em estrita obediência às leis vigentes;
- c. Obedecer às normas de Projeto de Execução do Serviço da ION, tomando delas expresso conhecimento;
- d. Responder pelos serviços que executar, na forma da lei;
- e. Prover os serviços, ora contratados, com pessoal adequado e capacitado em todos os níveis de trabalho, devidamente aprovado pela ION;

- f. Providenciar e manter em vigor, por sua conta exclusiva, todos os seguros exigidos em virtude de Lei, com vigência a partir da data de início do objeto até seu aceite definitivo;
- g. comparecer, sempre que a ION solicitar, aos seus escritórios ou em outro local indicado, por seu titular ou engenheiros credenciados, para examinar e prestar esclarecimentos a problemas relacionados com o objeto deste Contrato. A convocação deverá ser feita com, pelo menos, 48 (quarenta e oito) horas de antecedência;
- h. Atender a todas as solicitações de natureza técnica, bem como os métodos de inspeção e controle realizados pela ION, assim como fornecer todos os dados e esclarecimentos solicitados em razão da execução do objeto;
- i. Manter a ION informada, de acordo com as conveniências desta, de todos os pormenores dos serviços contratados;
- j. Obedecer estrita e rigorosamente aos prazos de execução constantes deste Contrato, cabendo à ION, no caso de inadimplemento, o direito de suspender sua execução e de aplicar as penalidades cabíveis, sem que à **CONTRATADA** assista direito à indenização;
- k. Destinar um recinto apropriado em seu escritório, a fim de alojar o pessoal técnico da Fiscalização da ION;
- l. Substituir qualquer membro da equipe de trabalho, no prazo de 48 (quarenta e oito) horas, sempre que solicitado pela ION;
- m. Prestar, sem ônus para a ION, os serviços necessários à correção e revisão de falhas ou defeitos verificados nos trabalhos, sempre que a ela imputáveis;
- n. Submeter à prévia aprovação da ION qualquer alteração de sua equipe de trabalho;
- o. Apresentar ART (Anotação de Responsabilidade Técnica) / RRT (Registro de Responsabilidade Técnica) de execução da obra, em nome do Responsável técnico da CONTRATADA, assim como do engenheiro/arquiteto residente no canteiro de obras.
- p. Na execução contratual, a gestão dos resíduos que eventualmente venham a ser gerados da

totalidade das atividades necessárias à implementação da obra em questão deverá seguir ao estabelecido nas diretrizes, critérios e procedimentos para a gestão de resíduos da construção civil da Resolução CONAMA nº 307, de 05 de julho de 2002, bem como discriminados no Projeto Básico (anexo I).

**q.** Em caso de obra, a **CONTRATADA** disponibilizará as Memórias de Cálculos de dimensionamento, juntamente com o Projeto Executivo, para fins de verificação de adequação da solução adotada;

**r.** A **CONTRATADA**, em caso de obra, deverá apresentar para cada medição a respectiva memória de cálculo, na qual deverá constar a indicação dos locais precisos da execução do objeto e das dimensões de cada parte ou trecho do item medido, preferencialmente através de croqui;

**s.** As medições serão realizadas com base no que for efetivamente realizado pela **CONTRATADA**.

**t.** A **CONTRATADA** deverá se responsabilizar por todos os ônus, encargos e obrigações comerciais, fiscais, tributárias, trabalhistas e previdenciárias, ou quaisquer outras previstas na legislação em vigor, bem como por todos os gastos e encargos com material e mão de obra necessários à completa realização do escopo desta contratação, até seu aceite definitivo;

**u.** A **CONTRATADA** deverá observar o cumprimento do quantitativo de pessoas com deficiência, estipulado pelo art. 93 da Lei Federal nº 8.213/91, bem como as demais normas referentes à acessibilidade previstas no Decreto Federal n. 5.296/2004;

**v.** A **CONTRATADA** deverá reapresentar todos os documentos de habilitação exigidos como condição à assinatura do contrato, fazendo-o sempre que vencidos no curso da contratação;

**w.** A **CONTRATADA** deverá manter um DIÁRIO no local, transferindo à propriedade da ION, ao final, todas as plantas e desenhos relativos ao objeto;

**x.** A **CONTRATADA** será responsável por quaisquer danos causados a ION ou a terceiros, decorrentes de culpa ou dolo na execução do contrato, não excluída ou reduzida essa responsabilidade pela presença de fiscalização ou pelo acompanhamento da execução por órgão da Administração;



- y. A **CONTRATADA** será responsável pela coordenação e execução dos serviços apresentados em projeto e memoriais descritivos;
- z. Todas as áreas danificadas por ocasião do serviço deverão ser recompostas, mantendo-se as características originais;
- aa. Objetivando-se a execução em seu aspecto total, caberá a **CONTRATADA** a execução de todo e qualquer serviço inerente ao objeto em questão, desde que o mesmo esteja citado em, pelo menos, um dos seguintes documentos: Desenhos, Especificações Técnicas e Planilhas Orçamentárias;
- bb. Cumprir as exigências elencadas nos itens e subitens descritos como objeto desta contratação no projeto básico (anexo I);
- cc. Os serviços deverão ser executadas em conformidade com as determinações das Normas Brasileiras da Associação Brasileira de Normas Técnicas (ABNT);
- dd. A contratada promoverá por sua conta a cobertura através de seguro, dos riscos a que se julgar exposta, em vista das responsabilidades que lhe cabem, na execução do objeto deste Projeto Básico, devendo reparar e indenizar danos de qualquer natureza causados a **A EMPRESA DE INFRAESTRUTURA E OBRAS DE NITERÓI - ION** ou a terceiros, provenientes da ação ou omissão sua ou de seus prepostos, na execução dos serviços contratados ou delas decorrentes;
- ee. A garantia mínima de 05 (cinco) anos para os serviços;
- ff. Disponibilizar técnico de Segurança do Trabalho para elaborar programa de higiene e segurança do trabalho (PCMAT – PCSMO) e acompanhar a sua implantação na obra. Este profissional se responsabilizará em conjunto com a **CONTRATADA** pelo cumprimento das normas estabelecidas pela NR-18;
- gg. Manter seus funcionários sempre uniformizados com a logomarca da empresa Contratada e identificados, devendo encaminhar previamente ao início dos trabalhos relação dos mesmos para autorização de entrada nas dependências da ION;

**hh.** O serviço deverá ser acompanhada por um engenheiro civil ou arquiteto habilitado pelo Conselho Regional de Engenharia e Agronomia - CREA, ou Conselho de Arquitetura e Urbanismo – CAU;

**ii.** Fornecer aos seus técnicos e funcionários equipamentos de proteção individual e coletiva, e/ou materiais indispensáveis para promover a segurança e o trânsito de usuários, funcionários e colaboradores da **A EMPRESA DE INFRAESTRUTURA E OBRAS DE NITERÓI - ION**;

**jj.** Responsabilizar-se pelo cumprimento, por parte de seus empregados, das normas disciplinares determinadas pela **A EMPRESA DE INFRAESTRUTURA E OBRAS DE NITERÓI - ION**.

**kk.** Observar o cumprimento da Lei Municipal nº 3.270/2017, que reserva 3% (três por cento) dos postos de trabalho oriundos deste contrato para moradores em situação de rua, assistidos por políticas da Secretaria Municipal de Assistência Social, nos termos do art.2º, §1, desde que atendidos os requisitos profissionais definidos pela Empresa contratante.

#### **CLÁUSULA QUINTA – DA FISCALIZAÇÃO**

É facultado a ION exercer ampla fiscalização sobre o objeto do presente Contrato, diretamente ou por intermédio de prepostos devidamente credenciados, aos qual a **CONTRATADA** prestará a assistência requerida, facultando-lhe o acesso em qualquer fase, época e local onde se processarem as tarefas relacionadas com o desenvolvimento de seu escopo.

**PARÁGRAFO PRIMEIRO** - A fiscalização da ION não eximirá a **CONTRATADA** de sua total e exclusiva responsabilidade quanto ao prazo e qualidade do objeto entregue.

**PARÁGRAFO SEGUNDO** - No caso de obra, a **CONTRATADA** fornecerá e manterá um **DIÁRIO** com todas as folhas devidamente numeradas e rubricadas pelo seu representante e pela Fiscalização da ION, no qual serão obrigatoriamente registrados:

##### **I – Pela **CONTRATADA**:**

- a) as condições meteorológicas prejudiciais ao andamento dos trabalhos;
- b) as falhas nos serviços de terceiros, não sujeitas a sua ingerência;

- c) as consultas à Fiscalização;
- d) as datas de conclusão de etapas caracterizadas, de acordo com o cronograma aprovado;
- e) os acidentes ocorridos no decurso do trabalho;
- f) as respostas às interpelações da Fiscalização;
- g) a eventual escassez de material que resulte em dificuldade para a serviço;
- h) outros fatos que, a juízo da **CONTRATADA**, devam ser objeto de registro.

## II – Pela Fiscalização:

- a) o atestado da veracidade dos registros efetuados pela **CONTRATADA**;
- b) o juízo formado sobre o andamento do serviço, tendo em vista os projetos, especificações, prazos e cronogramas;
- c) as observações cabíveis a propósito dos lançamentos da **CONTRATADA**;
- d) as respostas às consultas lançadas ou formuladas pela **CONTRATADA**;
- e) as restrições que lhe pareçam cabíveis a respeito do andamento dos trabalhos ou do desempenho da **CONTRATADA**, seus prepostos e sua equipe;
- f) a determinação de providências para o cumprimento do projeto e especificações;
- g) outros fatos ou observações cujo registro se torne conveniente aos trabalhos de fiscalização.

PARÁGRAFO TERCEIRO - Ao final do serviço, o Diário referido será transferido à propriedade da ION.

PARÁGRAFO QUARTO - A fiscalização obedecerá além dos critérios descritos nesta cláusula, a todos os ditames do Projeto Básico destinados a este fim.

## **CLÁUSULA SEXTA – DO PRAZO**

O prazo de vigência do contrato é de 13 (treze) meses contados da celebração do instrumento, conforme artigo 71 da Lei 13303/16 e 184 do Regulamento de Licitações e Contratos da ION.

PARÁGRAFO PRIMEIRO - O prazo de execução do serviço será de 07 (sete) meses contados da data de publicação da ordem de início, que será expedida em até 60 (dias) a contar da assinatura do contrato, devendo este integrar o prazo de vigência do contrato.

PARÁGRAFO SEGUNDO - O prazo contratual poderá ser prorrogado, observando-se o limite previsto no art. 71 da Lei nº 13.303/2016, desde que a proposta da **CONTRATADA** seja mais vantajosa para o **CONTRATANTE**.

PARÁGRAFO TERCEIRO - O decurso do prazo estipulado não acarretará, por si só, a resolução do ajuste, continuando as partes contratualmente obrigadas até que se opere o aceite definitivo do objeto, respondendo a **CONTRATADA** pela mora a que der causa.

PARÁGRAFO QUARTO - O prazo ora previsto poderá ser alterado por acordo entre as partes, por meio de termo aditivo, devendo ser observado, neste caso, o disposto no art. 186. do Regulamento de Licitações e Contratos da ION. Ocorrendo impedimento, paralisação ou suspensão do contrato por ordem da ION, o prazo de execução será automaticamente prorrogado por igual período, bastando o registro formal de interrupção no processo administrativo.

PARÁGRAFO QUINTO - A prorrogação de prazo por culpa da **CONTRATADA** impedirá que o período acrescido à execução do contrato seja considerado para fins de reajuste.

PARÁGRAFO SEXTO - A prorrogação do prazo não importará em majoração do valor contratual, que se manterá inalterado senão quando verificado o desequilíbrio econômico-financeiro decorrente de fatos imprevisíveis, ou previsíveis, porém de consequências incalculáveis, retardadores ou impeditivos da execução do ajustado.

PARÁGRAFO SÉTIMO - a vigência será estabelecida conforme a conclusão do respectivo objeto, ajustando-se ao prazo necessário para sua finalização. Caso a execução não seja concluída dentro do prazo originalmente previsto, o contrato será automaticamente prorrogado, exceto se a não conclusão decorrer de culpa do contratado.

PARÁGRADO OITAVO - Na hipótese de a não conclusão do objeto ser atribuída à culpa do contratado, este será constituído em mora e estará sujeito às sanções administrativas aplicáveis. Alternativamente, a Administração poderá optar pela extinção do contrato, adotando as medidas legais necessárias para assegurar a continuidade da execução contratual, conforme previsto no Artigo 185, parágrafo único, do Regulamento de Licitações e Contratos da ION.

## **CLÁUSULA SÉTIMA – VALOR DO CONTRATO**

O valor total do presente Contrato é de R\$ (reais) discriminado de acordo com a Planilha integrante da Proposta de Preços e o Cronograma Físico-Financeiro apresentado pela CONTRATADA.

PARÁGRAFO PRIMEIRO - O preço ajustado no item anterior desta Cláusula inclui o lucro e todos os custos dos serviços, sejam diretos ou indiretos, responsabilizando-se a **CONTRATADA** por toda e qualquer despesa ainda que não prevista textualmente neste Contrato, inclusive a que decorrer de ato ou fato que implique em transgressão ou inobservância de qualquer dispositivo legal ou regulamentar, federal, estadual ou municipal.

PARÁGRAFO SEGUNDO - As despesas com a execução do presente contrato correrão à conta das seguintes dotações orçamentárias, para o corrente exercício de 2026, assim classificados:

Fonte de Recursos:

Elemento de despesa:

Programa de Trabalho:

Nota de Empenho:

## **CLÁUSULA OITAVA – REAJUSTE**

PARÁGRAFO PRIMEIRO - Decorrido o prazo de 12 (doze) meses da data base do orçamento, consoante previsto no art. 81, §7º da Lei nº 13.303/2016, bem como nos Arts. 191 a 196 do Regulamento de Licitações e Contratos da ION, poderá a contratada fazer jus ao reajuste do valor contratual que deverá retratar a variação efetiva do custo de produção ou dos insumos utilizados na consecução do objeto contratual:

$$\mathbf{P_m = P_0 \times I_m/I_0}$$

Onde:

Pm – Preço unitário após o reajustamento; P0 – Preço unitário contratual;

Im – Índice nacional de custo da construção (INCC-DI) mensal referente ao 12º mês contado a partir da data base do orçamento;

I0 - Índice nacional de custo da construção (INCC-DI) mensal referente ao mês da data base do orçamento;

O reajustamento será calculado pela tabela (INCC-DI)

PARÁGRAFO SEGUNDO - A anualidade dos reajustes será sempre contada a partir da data do fato gerador que deu ensejo ao último reajuste.

PARÁGRAFO TERCEIRO - Somente será objeto de reajuste o valor remanescente e ainda não pago. É vedado o reajustamento retroativo de parcelas já executadas pelo **CONTRATADO** e pagas pela **CONTRATANTE**.

PARÁGRAFO QUARTO - A prorrogação de prazos a pedido da CONTRATADA, e sem culpa do CONTRATANTE, não enseja reajuste ou correção.

PARÁGRAFO QUINTO - As partes convencionam o prazo de 90 (noventa) dias consecutivos, a contar da publicação do índice ajustado contratualmente, para o Contratado solicitar o pagamento do reajuste contratual, sob pena de decair o seu respectivo direito de crédito, nos termos do art. 211, do Código Civil; O pedido deverá ser entregue no Protocolo da ION, o qual será autuado em Processo Administrativo próprio.

PARÁGRAFO SEXTO - No caso de atraso ou não divulgação do(s) índice(s) de reajustamento, o contratante pagará ao contratado a importância calculada pela última variação conhecida, liquidando a diferença correspondente tão-logo seja(m) divulgado(s) o(s) índice(s) definitivo(s).

#### **CLÁUSULA NONA – RESPONSABILIDADE TÉCNICA**

Os serviços objeto deste Contrato serão executados sob a direção e responsabilidade técnica dos seguintes profissionais: (*indicar os responsáveis técnicos e seus registros*), que ficarão autorizados a representar a **CONTRATADA** em suas relações com a ION, em matéria do serviço.

PARÁGRAFO PRIMEIRO - A **CONTRATADA** obriga-se a manter os engenheiros indicados

nesta cláusula como Responsáveis Técnicos na direção dos trabalhos e no local das obras ou dos serviços até seu final. A substituição dos Responsáveis Técnicos poderá ser feita por outro de igual lastro de experiência e capacidade, cuja aceitação ficará a exclusivo critério da ION.

PARÁGRAFO SEGUNDO - Os Responsáveis Técnicos aqui indicados deverão figurar como tal na ART - Anotação de Responsabilidade Técnica, de que trata a Cláusula Décima, Parágrafo Décimo Terceiro deste Contrato.

### **CLÁUSULA DÉCIMA – MEDIÇÃO, FATURAMENTO E CONDIÇÕES DE PAGAMENTO**

O pagamento será efetuado de acordo com o cronograma físico-financeiro do serviço, através de medição mensal, cujo valor será creditado diretamente em conta corrente da CONTRATADA em até 30 (trinta) dias, após a apresentação da nota, e aceite dos serviços medidos.

PARÁGRAFO PRIMEIRO - Considera-se adimplemento a execução da parcela do serviço de engenharia acompanhada da nota fiscal/fatura e dos demais documentos exigidos como condição ao pagamento (ver Parágrafos Décimo Terceiro e Décimo Quarto Desta Cláusula). Ao adimplemento será dado recibo.

PARÁGRAFO SEGUNDO - Os pagamentos eventualmente realizados com atraso, por culpa exclusiva da ION, sofrerão a incidência de atualização financeira pelo IGP-M e juros moratórios de 0,5% (meio por cento) ao mês, calculados “*pro rata die*”, e aqueles pagos em prazo inferior ao estabelecido neste contrato serão feitos mediante desconto de 2% (dois por cento) ao mês, também calculados “*pro rata die*”. Não correrão juros e atualização durante o período de suspensão mencionado no item 10.7.

PARÁGRAFO TERCEIRO - Os pagamentos devidos em decorrência da execução do serviço objeto deste Contrato serão efetuados mediante crédito em conta bancária indicada pela **CONTRATADA**, ficando autorizada a indicação de outra conta somente quando justificada tal impossibilidade.

PARÁGRAFO QUARTO - Mensalmente, até o dia 30 (trinta) de cada mês, a Fiscalização, de comum acordo com a **CONTRATADA**, estabelecerá a programação do que deverá ser executado no mês seguinte, tendo por base as metas do cronograma físico-financeiro contratual e as necessidades do serviço.

PARÁGRAFO QUINTO - Ao final de cada período, a Fiscalização procederá à verificação do avanço da implantação e do cumprimento das metas mínimas do cronograma físico- financeiro contratual.

PARÁGRAFO SEXTO – A **CONTRATADA** fará a emissão da medição/fatura dos serviços realizados e dos fornecimentos de materiais e equipamentos considerados aceitos pela Fiscalização, observando o cronograma físico-financeiro contratual, cujos percentuais limitarão os valores dos serviços medidos.

PARÁGRAFO SÉTIMO - Os serviços relativos à administração local da serviços serão pagos com o mesmo percentual de execução dos serviços, quando das medições.

PARÁGRAFO OITAVO - De posse da documentação apresentada pela **CONTRATADA**, a Comissão de Fiscalização atestará, a documentação e a qualidade do objeto contratado, a partir de quando será possível a realização do pagamento.

PARÁGRAFO NONO - A necessidade de providências por parte da **CONTRATADA** em relação à medição realizada, ou em relação ao conteúdo da documentação apresentada (ver Parágrafos Décimo Terceiro e Décimo Quarto Desta Cláusula) importará em suspensão da contagem do prazo para pagamento, não correndo juros e/ou atualização neste período.

PARÁGRAFO DÉCIMO - No caso da não concordância com apenas parte da medição, a Fiscalização liberará o valor não controvertido, notificando a **CONTRATADA** para providências quanto às pendências do restante da medição.

PARÁGRAFO DÉCIMO PRIMEIRO - A ION não se responsabilizará pelo pagamento de medições de serviços executados em quantidades superiores às fixadas na Estimativa Orçamentária, salvo quando expressamente determinadas pela Fiscalização.

PARÁGRAFO DÉCIMO SEGUNDO - Toda fatura fará menção específica à medição na qual a mesma se baseia.

PARÁGRAFO DÉCIMO TERCEIRO - A liberação do primeiro pagamento ficará condicionada à



entrega, pela **CONTRATADA**, do comprovante de pagamento da ART- ANOTAÇÃO DE RESPONSABILIDADE TÉCNICA.

PARÁGRAFO DÉCIMO QUARTO - O pagamento das notas fiscais relativas às etapas dos serviços de engenharia/obras executados ficará condicionados à apresentação dos seguintes documentos:

**I) Para todos os casos de obras, bem como para os serviços de engenharia que possuírem mão de obra alocada à disposição da ION, em suas dependências ou fora dela:**

- a) medição/detalhamento que fora executado;
- b) prova de pagamento das verbas salariais, com eventuais horas extraordinárias executadas no período, que deverá ser apresentada até o quinto dia útil seguinte;
- c) folha de pagamento exclusiva para o objeto da contratação, conforme preconizado no parágrafo 5º do art. 31, da Lei nº 8.212/91;
- d) Prova de pagamento em dia do vale-transporte e do auxílio alimentação de seus empregados, que poderá ser feita por meio de declaração emitida pela CONTRATADA;
- e) Prova de Anotação nas Carteiras de Trabalho e Previdência Social (CTPS) de seus empregados, que será feita apenas no início da contratação, como condição ao primeiro pagamento, tornando-se necessária a repetição desta prova apenas no caso de substituição do empregado;
- f) Cópias das Guias de Recolhimento mensal do FTGS (GFIP) e INSS (GPS);
- g) comprovante da declaração das contribuições a recolher à Previdência Social e a outras Entidades e Fundos por FPAS; e

**II) Para os demais serviços de engenharia que não possuírem mão de obra alocada à disposição da ION:**

- a) medição/detalhamento que fora executado;

PARÁGRAFO DÉCIMO QUINTO - A ausência de qualquer dos documentos exigidos para a realização dos pagamentos, conforme itens I e II do Parágrafo Décimo Quarto desta Cláusula,

impedirá a obtenção do recibo de adimplemento pela **CONTRATADA**.

I) Apenas quando vencidas, as seguintes certidões deverão ser reapresentadas como condição à obtenção do recibo de que trata o item anterior: (i) Certidão Negativa de Tributos Federais e Contribuições Previdenciárias, emitida conjuntamente pela Secretaria de Fazenda Nacional e pela Procuradoria da Fazenda Nacional (PFN); (ii) Certidão comprobatória da regularidade com o recolhimento das verbas do FGTS, emitida pela Caixa Econômica Federal; e (iii) CNDT, emitida pelo TRT.

II) A ausência dos documentos indispensáveis à configuração do adimplemento ensejará a notificação da **CONTRATADA**, assinalando o prazo de 10 (dez) dias para o cumprimento destas obrigações, bem como para a apresentação de defesa prévia.

III) Expirado o prazo constante do item acima sem que tenham sido tomadas as providências cabíveis, ou sendo rejeitados os argumentos apresentados em defesa pela **CONTRATADA**, será aplicada a ela penalidade de advertência. Permanecendo a inadimplência total ou parcial em virtude de ausência de qualquer dos documentos referidos, o contrato será rescindido com a aplicação da penalidade de suspensão prevista no Parágrafo Terceiro da Cláusula Décima Terceira deste Contrato, bem como no Art. 230 do Regulamento de Licitações e Contratos da ION.

PARÁGRAFO DÉCIMO SEXTO - A fatura final deverá corresponder, no mínimo, a 10% (dez por cento) do valor do Contrato, e só será processada após a aceitação provisória da obra/serviço de engenharia.

PARÁGRAFO DÉCIMO SÉTIMO - A ION poderá utilizar os créditos da **CONTRATADA** para efetuar os pagamentos dos salários e demais verbas trabalhistas e previdenciárias devidas por ela a seus empregados, fazendo-o diretamente ou por meio de aprovisionamento em conta vinculada, na forma prevista no art. 19-a, I, da IN/SLTI/MP 2/2008, com redação dada pela IN/SLTI/MP 6/2013, quando não for possível a realização dos pagamentos diretamente pela ION.

PARÁGRAFO DÉCIMO OITAVO - Todos os documentos mencionados nesta cláusula ficarão autuados no processo administrativo referente à contratação, bem como no processo de prestação de contas que deverá ser aberto em virtude da OS “E” nº 14.695/2017.

## **CLÁUSULA DÉCIMA PRIMEIRA – GARANTIA CONTRATUAL**

A CONTRATADA deverá prestar garantia contratual, optando por uma das modalidades previstas no art. 70, §1º da Lei 13.303/2016 e art. 183 do Regulamento de Licitações e Contratos da ION.

PARÁGRAFO PRIMEIRO – A Contratada deverá apresentar à Contratante, na data da assinatura do contrato, comprovante de prestação de garantia no percentual de 3% (três por cento), a ser prestada em qualquer das modalidades previstas no art. 70, § 1º da Lei Federal nº 13.303/2016, a ser liberada ou restituída após a execução satisfatória do contrato, devendo ser atualizada monetariamente nos casos de caução em dinheiro.

PARÁGRAFO SEGUNDO - A garantia prestada não poderá se vincular a outras contratações, salvo após sua liberação.

PARÁGRAFO TERCEIRO - A garantia assegurará qualquer que seja a modalidade escolhida, o pagamento de:

- I. Todos os prejuízos advindos do não cumprimento do contrato;
- II. Multas punitivas aplicadas à CONTRATADA;
- III. Prejuízos diretos causados à CONTRATANTE decorrentes de culpa ou dolo durante a execução do contrato;
- IV. Obrigações previdenciárias e trabalhistas não honradas pela CONTRATADA.

PARÁGRAFO QUARTO - Se a CONTRATADA optar pelo “seguro-garantia”, deverá prestá-lo na modalidade “Seguro- garantia do Construtor, do Fornecedor e do Prestador de Serviço”, com cláusula específica indicando a cobertura adicional de obrigações previdenciárias e/ou trabalhistas não honradas pela CONTRATADA.

PARÁGRAFO QUINTO- Se da contratação resultar a transferência da posse direta de bens da ION à CONTRATADA, em valor total superior a R\$ 1.000.000,00 (um milhão de reais), será exigido, ainda, o seguro multirrisco básico, que conterà as seguintes coberturas adicionais mínimas: Danos

Elétricos, Subtração de Bens e Mercadorias, Responsabilidade Civil de Operações, Responsabilidade Civil do Empregador, Equipamentos Estacionários e Móveis, cuja cobertura alcançará o valor total dos bens entregues.

PARÁGRAFO SEXTO - A garantia somente poderá ser liberada após o recebimento definitivo do objeto, cabendo à CONTRATADA formular tal solicitação.

PARÁGRAFO SÉTIMO - A garantia que não for prestada em dinheiro deverá ser firmada com prazo de validade superior à vigência do contrato administrativo em, no mínimo, 180 (cento e oitenta) dias.

PARÁGRAFO OITAVO - A CONTRATADA se declara ciente de que as alterações de valor e/ou de prazo efetuadas no contrato importarão na necessidade de reforço e/ou prorrogação da garantia prestada, não se eximindo a CONTRATADA desta responsabilidade mesmo quando silente o aditivo formalizado.

PARÁGRAFO NONO - Nos casos em que os valores das multas vierem a ser descontados da garantia, seu valor original será recomposto no prazo de até 72 (setenta e duas) horas, sob pena de multa e/ou de rescisão administrativa do contrato.

PARÁGRAFO DÉCIMO - O atraso da CONTRATADA em prestar ou revalidar a garantia autorizará a ION a promover o bloqueio dos pagamentos devidos até o limite máximo de 10% (dez por cento) do valor do contrato. Uma vez prestada a garantia, esta substituirá o bloqueio.

PARÁGRAFO DÉCIMO PRIMEIRO - O bloqueio efetuado com base no parágrafo anterior não gerará direito a nenhum tipo de compensação financeira à CONTRATADA.

PARÁGRAFO DÉCIMO SEGUNDO - A ION se ressalva o direito de pleitear em juízo as perdas e danos que não puderem ser reparados através da garantia prestada.

## **CLÁUSULA DÉCIMA SEGUNDA - DA SUBCONTRATAÇÃO**

É permitida a subcontratação em razão das características técnicas do objeto.

PARÁGRAFO PRIMEIRO - Só será admitida a subcontratação de partes do objeto que contemplem os serviços definidos no Projeto Básico, limitada a 30% (trinta por cento) do valor contratado, ressalvadas as parcelas de maior relevância técnica.

PARÁGRAFO SEGUNDO – A subcontratação será admitida mediante prévia autorização da ION. As consultas deverão vir acompanhadas da qualificação técnica da empresa subcontratada.

PARÁGRAFO TERCEIRO – Os pagamentos aos subcontratados serão realizados diretamente pelos contratados, ficando vedada a emissão de empenho do contratante diretamente aos subcontratados, ressalvada a hipótese dos Art. 48 e 49 da Lei Complementar nº 123/2006.

PARÁGRAFO QUARTO – A subcontratação não altera a responsabilidade da CONTRATADA, que continuará integral e solidariamente responsável perante à ION.

PARÁGRAFO QUINTO - A subcontratação porventura realizada será integralmente custeada pela CONTRATADA.

### **CLÁUSULA DÉCIMA TERCEIRA – DAS SANÇÕES ADMINISTRATIVAS**

A inexecução dos serviços, total ou parcial, a execução imperfeita, a mora na execução ou qualquer inadimplemento ou infração contratual, sujeitarão a **CONTRATADA**, sem prejuízo da responsabilidade civil ou criminal que lhe couber, às penalidades seguintes:

- a) advertência;
- b) multa administrativa;
- c) suspensão temporária da participação em licitação e impedimento de contratar com a ION por prazo não superior a 2 (dois) anos;

PARÁGRAFO PRIMEIRO - A sanção administrativa deve ser determinada de acordo com a natureza e a gravidade da falta cometida.

PARÁGRAFO SEGUNDO - A advertência e a multa, previstas nas alíneas “a” e “b” do *caput* desta cláusula, serão impostas pelo Diretor responsável, da ION.

PARÁGRAFO TERCEIRO - A suspensão temporária do direito de licitar e impedimento de

contratar com a ION, previstos na alínea “c” *caput* desta cláusula, será imposta pelo Diretor Presidente desta Empresa.

PARÁGRAFO QUARTO - A **multa administrativa**, prevista na alínea “b” do *caput* desta cláusula, será aplicada à CONTRATADA pelo descumprimento de suas obrigações acessórias, observando o que segue:

- i) corresponderá ao valor de até 5% (cinco por cento), aplicada de acordo com a gravidade da infração e proporcionalmente às parcelas **não** executadas;
- ii) Multa de até 5% (cinco por cento) sobre o valor de sua proposta, em caso de recusa injustificada a assinar o Contrato.
- iii) nas reincidências específicas, deverá corresponder ao dobro do valor da que tiver sido inicialmente imposta;
- iv) O somatório das multas administrativas deverá observar o limite de 20% (vinte por cento) do valor do contrato ou do empenho;
- v) poderá ser aplicada cumulativamente a qualquer outra penalidade; e
- vi) não tem caráter compensatório, não se confundindo, portanto, com as multas por atraso, com a multa rescisória e com a multa prevista na cláusula vigésima quarta, que poderão ser aplicadas cumulativamente à multa administrativa.
- vii) A pena de multa poderá ser aplicada cumulativamente com as demais sanções, não terá caráter compensatório e a sua cobrança não isentará a **LICITANTE** da obrigação de indenizar eventuais perdas e danos.
- viii) A aplicação de penalidade não exclui a possibilidade de inabilitação ou de rescisão administrativa do Contrato, garantidos o contraditório e a defesa prévia.

PARÁGRAFO QUINTO - A suspensão temporária da participação em licitação e impedimento de contratar, prevista na alínea “c” do *caput* desta cláusula, será aplicada conforme Art. 230 do

Regulamento de Licitações e Contratos da ION.

PARÁGRAFO SEXTO - A aplicação das penalidades acima referidas, em virtude das infrações contratuais retro mencionadas, não importará em renúncia, por parte da ION, da faculdade de declarar rescindido o contrato, se assim entender conveniente ao interesse público.

PARÁGRAFO SÉTIMO - O atraso injustificado no cumprimento das obrigações contratuais sujeitará a **CONTRATADA** à **multa de mora** por dia útil que exceder ao prazo estipulado, conforme percentuais abaixo:

- a) moratória de até 0,03% por dia de atraso injustificado sobre o valor da parcela inadimplida, considerando que, caso a obra, o serviço ou o fornecimento seja concluído dentro do prazo inicialmente estabelecido no contrato, o valor da multa será devolvido após o recebimento provisório;
- b) moratória de até 0,03% por dia de atraso injustificado frente ao prazo final da obra, do serviço ou do fornecimento calculado sobre o valor total da contratação, subtraindo os valores já aplicados de multa nas parcelas anteriores
- c) A multa dobrará a cada caso de reincidência, não podendo ultrapassar a 20% (vinte por cento) do valor do contrato.

PARÁGRAFO OITAVO - As multas porventura aplicadas serão consideradas dívidas líquidas e certas, ficando a ION autorizada a descontá-las das garantias prestadas, e caso estas sejam insuficientes, dos pagamentos devidos à **CONTRATADA**; ou ainda, quando for o caso, cobrá-las judicialmente, servindo para tanto, o instrumento contratual como título executivo extrajudicial.

PARÁGRAFO NONO - A intimação do interessado deverá indicar o prazo e o local para a apresentação de defesa.

PARÁGRAFO DÉCIMO - A defesa prévia do interessado será exercida no prazo de 10 (dez) dias úteis.

PARÁGRAFO DÉCIMO PRIMEIRO - Será emitida decisão conclusiva sobre a aplicação ou não da sanção, pela autoridade competente, devendo ser apresentada a devida motivação, com a demonstração dos fatos e dos respectivos fundamentos jurídicos.

PARÁGRAFO DÉCIMO SEGUNDO - Todas as multas previstas neste contrato serão somadas

quando aplicadas cumulativamente, e terão como limite seus respectivos percentuais máximos.

PARAGRAFO DECIMO TERCEIRO - Se comprovada a pratica de ato lesivo à administração pública, nos termos do art. 5 da Lei 12.846/13, o instrumento poderá ser rescindido sem prejuízo da aplicação de multa.

#### **CLÁUSULA DÉCIMA QUARTA - RESCISÃO CONTRATUAL**

A inexecução total ou parcial do contrato poderá ensejar a sua rescisão com as consequências cabíveis.

PARÁGRAFO PRIMEIRO - A rescisão contratual poderá ocorrer por:

- I - Ato unilateral e escrito, na forma do artigo 226 § 1º do Regulamento de Licitações e Contratos da ION;
- II - Acordo entre as partes, reduzido a termo no processo de contratação, desde que seja vantajoso à ION;
- III - Decisão judicial ou arbitral.

PARÁGRAFO SEGUNDO - Os casos de rescisão contratual deverão ser formalmente motivados nos autos do processo administrativo que ensejou a contratação, sendo assegurado à **CONTRATADA** o direito ao contraditório e ampla defesa.

PARÁGRAFO TERCEIRO - Quando a rescisão ocorrer por interesse exclusivo da ION, sem que haja culpa da CONTRATADA, esta será ressarcida dos prejuízos que houver sofrido.

PARÁGRAFO QUARTO - A rescisão por ato unilateral da ION, quando justificada no descumprimento de obrigações contratuais por parte da CONTRATADA, acarretará a aplicação de multa rescisória, no percentual de 10% (dez por cento) calculada sobre o saldo reajustado do contrato, bem como a execução da garantia contratual e/ou a utilização dos créditos decorrentes do próprio contrato.

PARÁGRAFO QUINTO - A ION se reserva ao direito de cobrar indenização suplementar em juízo se ficar constatado que o prejuízo causado foi superior ao valor da multa rescisória aplicada, conforme autorização contida no art. 416, parágrafo único, *in fine*, do Código Civil.



PARÁGRAFO SEXTO - Caso a operação da ION destinatária da prestação objeto deste contrato seja transferida a terceiros a qualquer título, por exemplo em subconcessões, o presente contrato poderá ser rescindido unilateralmente, sem que a Contratada tenha qualquer direito a indenização ou compensação, mediante denúncia por escrito com 30 (trinta) dias de antecedência.

#### **CLÁUSULA DÉCIMA QUINTA - CASO FORTUITO OU FORÇA MAIOR**

Se a **CONTRATADA** ficar temporariamente impedida de cumprir suas obrigações, no todo ou em parte, em consequência de caso fortuito ou de força maior, deverá comunicar o fato de imediato à Fiscalização da ION e ratificar por escrito a comunicação, informando os efeitos danosos do evento.

PARÁGRAFO PRIMEIRO - Constatada a ocorrência de caso fortuito ou de força maior, ficarão suspensas tanto as obrigações que a **CONTRATADA** ficar impedida de cumprir, quanto a obrigação de a ION remunerá-las.

#### **CLÁUSULA DÉCIMA SEXTA - ENCARGOS CONTRATUAIS**

A **CONTRATADA** será responsável por todos os ônus e obrigações concernentes às legislações fiscal, comercial, trabalhista e previdenciária que incidam ou venham a incidir sobre o presente Contrato, os quais correrão por sua exclusiva conta.

#### **CLÁUSULA DÉCIMA SÉTIMA - ALTERAÇÃO CONTRATUAL**

Desde que não se altere a natureza do objeto, o contrato poderá ser modificado por acordo entre as partes, através de termo aditivo, conforme disposições contidas no art. 81 da Lei nº13.303/2016, bem como no previsto pelo Art. 189 do Regulamento de Licitações e Contratos da ION.

PARÁGRAFO PRIMEIRO - Os contratos celebrados nos regimes de “empreitada por preço unitário”, “empreitada por preço global”, “contratação por tarefa”, “empreitada integral” e “contratação semi-integrada” somente poderão ser alterados nos casos e na forma admitida nos artigos 42, §1º, IV, e 81 da Lei nº 13.303/2016.

PARÁGRAFO SEGUNDO - Os contratos cujo regime de execução seja a “contratação integrada” não serão passíveis de alteração, exceto quando esta possibilidade estiver expressamente prevista em sua matriz de riscos, e não decorrer de eventos supervenientes alocados como de responsabilidade da contratada, conforme §8º do art. 81 da Lei nº 13.303/2016.

PARÁGRAFO TERCEIRO - Quando houver necessidade de alteração do contrato para a inclusão de itens novos, estes serão definidos com base nos preços da tabela EMOP ou outros Sistemas de Registro de Preço equivalente vigentes à época da estimativa orçamentária, considerando-se em sua cotação os descontos oferecidos pela **CONTRATADA** em sua proposta, bem como a taxa de BDI especificada no orçamento-base da licitação (quando houver BDI), atualizados financeiramente pelo índice contratualmente previsto.

PARÁGRAFO QUARTO - Em não sendo possível identificar o preço pelo método definido no item anterior, a ION aplicará ao preço apurado o desconto ofertado pela **CONTRATADA**, sem atualização financeira.

#### **CLÁUSULA DÉCIMA OITAVA – DO RECURSO AO JUDICIÁRIO**

As importâncias decorrentes de quaisquer penalidades impostas à **CONTRATADA**, inclusive as perdas e danos ou prejuízos que a execução do contrato tenha acarretado, quando superiores à garantia prestada ou aos créditos que a **CONTRATADA** tenha em face da ION, que não comportarem cobrança amigável, serão cobrados judicialmente.

PARÁGRAFO PRIMEIRO - Caso a ION tenha de recorrer ou comparecer a juízo para haver o que lhe for devido, a **CONTRATADA** ficará sujeita ao pagamento, além do principal do débito, da pena convencional de 10% (dez por cento) sobre o valor do litígio, dos juros de mora de 1% (um por cento) ao mês, despesas de processo e honorários de advogado, estes fixados, desde logo, em 20% (vinte por cento) sobre o valorem litígio.

#### **CLÁUSULA DÉCIMA NONA - CASOS OMISSOS**

Os casos omissos serão resolvidos conforme disposto na Lei nº 13.303, de 30 de junho de 2016, bem como pelo Regulamento de Licitações e Contratos da ION.

## **CLÁUSULA VIGÉSIMA – DA ACEITAÇÃO PROVISÓRIA E DEFINITIVA DO OBJETO**

Executado o contrato, o seu objeto será recebido na forma prevista no art. 209 do Regulamento de Licitações e Contrato da ION, dispensado o recebimento provisório em razão da natureza do serviço.

PARÁGRAFO PRIMEIRO - O recebimento provisório ou definitivo do objeto do Contrato não exclui a responsabilidade civil a ele relativa, nem a ético-profissional, pela sua perfeita execução do Contrato.

PARÁGRAFO SEGUNDO - Salvo se houver exigência a ser cumprida pelo adjudicatário, o processamento da aceitação provisória ou definitiva deverá ficar concluído no prazo de 30 dias úteis, contados da entrada do respectivo requerimento no protocolo da ION.

PARÁGRAFO TERCEIRO – A CONTRATADA é responsável por danos causados ao CONTRATANTE ou a terceiros, decorrentes de culpa ou dolo na execução do contrato, não excluída ou reduzida essa responsabilidade pela presença de fiscalização ou pelo acompanhamento da execução por órgão da Administração.

PARÁGRAFO QUARTO – A CONTRATADA é responsável por encargos trabalhistas, inclusive decorrentes de acordos, dissídios e convenções coletivas, previdenciários, fiscais e comerciais oriundos da execução do contrato, podendo o CONTRATANTE, a qualquer tempo, exigir a comprovação do cumprimento de tais encargos.

PARÁGRAFO QUINTO - A CONTRATADA será obrigada a apresentar, mensalmente, em relação aos empregados vinculados ao contrato, prova de que:

- a) está pagando as verbas salariais, incluídas as horas extras devidas e outras verbas que, em razão da percepção com habitualidade, devam integrar os salários; ou a repartição das cotas ou retiradas, em se tratando de cooperativas, até o quinto dia útil de cada mêsseguinte ao vencimento ou na forma estabelecida no Estatuto, no último caso;
- b) está em dia com o vale-transporte e o auxílio-alimentação;
- c) anotou as Carteiras de Trabalho e Previdência Social; e
- d) encontra-se em dia com os recolhimentos dos tributos, contribuições e encargos.

PARÁGRAFO SEXTO – A CONTRATADA será obrigada a reapresentar a Certidão Conjunta Negativa de Débitos relativos a Tributos Federais e à Dívida Ativa da União, ou Certidão Conjunta Positiva com efeito negativo, expedida pela Secretaria da Receita Federal do Brasil (RFB) e Procuradoria- Geral da Fazenda Nacional (PGFN), queabrange, inclusive, as contribuições sociais previstas nas alíneas a a d, do parágrafo único, do art. 11, da Lei nº 8.212, de 1991; o Certificado de Regularidade do FGTS – CRF, assim como a Certidão Negativa de Débitos Trabalhistas(CNDT), sempre que expirados os respectivos prazos de validade.

PARÁGRAFO SÉTIMO – A veracidade e a correção das informações contidas nos comprovantes de recolhimento de tributos e contribuições sociais serão verificadas pelo setor responsável da ION quando do encaminhamento da N.F. para pagamento;

PARÁGRAFO OITAVO - A inadimplência da CONTRATADA quanto aos encargos trabalhistas, previdenciários, fiscais e comerciais não transfere à CONTRATANTE a responsabilidade por seu pagamento, nem poderá onerar o objeto do contrato.

PARÁGRAFO NONO - A ausência da apresentação dos documentos mencionados nos itens 21.56 e 21.7 ensejará a imediata expedição de notificação à CONTRATADA, assinalando o prazo de 10 (dez) dias para a cabal demonstração do cumprimento das obrigações trabalhistas e previdenciárias e para a apresentação de defesa, no mesmo prazo, para eventual aplicação da penalidade de advertência, na hipótese de descumprimento total ou parcial destas obrigações no prazo assinalado.

PARÁGRAFO DÉCIMO - Permanecendo a inadimplência total ou parcial o contrato será rescindido.

21.10. PARÁGRAFO DÉCIMO PRIMEIRO - No caso do Parágrafo Décimo, será expedida notificação à CONTRATADA para apresentar prévia defesa, no prazo de 05 (cinco) dias úteis, para dar início ao procedimento de rescisão contratual e de aplicação da penalidade de suspensão temporária de participação em licitação e impedimento de contratar com a Administração Pública, pelo prazo de 1 (um) ano.

#### **CLÁUSULA VIGÉSIMA PRIMEIRA – DISPOSIÇÕES FINAIS**

O atraso, tolerância ou omissão por parte da ION no exercício de quaisquer direitos que lhe assistem na forma deste contrato, em geral, não poderão ser interpretados como novação ou renúnciaa tais direitos, podendo a ION exercitá-los a qualquer tempo.

Todos os originais dos documentos, estudos, fluxogramas, especificações, folhas de cálculos etc., elaborados pela CONTRATADA serão propriedade da ION e neles não deverá constar qualquer declaração que limite este direito.

PARÁGRAFO PRIMEIRO - À CONTRATADA é vedado dar conhecimento, transmitir ou ceder a terceiros quaisquer dados, documentação preparada ou recebida para a execução das obras/serviços de engenharia, dar entrevistas faladas ou escritas, salvo com prévia e formal autorização da ION.

PARÁGRAFO SEGUNDO - A CONTRATADA providenciará todos os documentos necessários para que seu pessoal possa executar legalmente os serviços especificados neste contrato.

PARÁGRAFO TERCEIRO - A ION não será responsável por quaisquer danos ou prejuízos que a CONTRATADA, direta ou indiretamente, por si ou seus prepostos, causar a terceiros em virtude da execução das obras/serviços de que cuida este contrato. Em qualquer hipótese, a CONTRATADA será, sempre, a única e exclusiva responsável pelo seu ressarcimento.

### **CLÁUSULA VIGÉSIMA SEGUNDA – DA PUBLICAÇÃO**

O extrato desta contratação será publicado no Diário Oficial do Município, para fins de mera publicidade, e posteriormente divulgado no sítio eletrônico da ION.

PARÁGRAFO PRIMEIRO - Após a publicação no Diário Oficial, deverá ser observado o disposto na Deliberação TCE-RJ n. 3112/2020 para o envio das informações nos casos exigidos.

### **CLÁUSULA VIGESIMA TERCEIRA - DISPOSIÇÕES ANTISUBORNO E ANTICORRUPÇÃO**

As partes declaram conhecer as normas de prevenção à corrupção previstas na legislação brasileira, dentre elas, a Lei de Improbidade Administrativa (Lei Federal nº 8.429, de 02 de junho de 1992) e

a Lei Federal nº 12.846, de 1º de agosto de 2013 e seus regulamentos, assim como todas as convenções e tratados internacionais anticorrupção dos quais o Brasil é signatário, denominadas em conjunto “Leis Anticorrupção”, e se comprometem a observá-las fielmente, por si e seus prepostos, sócios, administradores e colaboradores, bem como exigir o seu cumprimento pelos terceiros por elas contratados.

**PARÁGRAFO PRIMEIRO** – As partes obrigam-se a comunicar uma à outra, assim que tiver conhecimento, sobre qualquer atividade ou prática que suspeite ou efetivamente constitua um indício ou uma infração aos termos das Leis Anticorrupção e/ou Política Antissuborno e Corrupção.

**PARÁGRAFO SEGUNDO** – A CONTRATADA desde já se obriga a, no exercício dos direitos e obrigações previstos neste Contrato e no cumprimento de qualquer uma de suas disposições:

(I) não dar, oferecer ou prometer qualquer bem de valor ou vantagem de qualquer natureza a agentes públicos ou a pessoas a eles relacionadas ou ainda quaisquer outras pessoas, empresas e/ou entidades privadas, com o objetivo de obter vantagem indevida, influenciar ato ou decisão ou direcionar negócios ilicitamente e;

(II) adotar as melhores práticas de monitoramento e verificação do cumprimento das leis anticorrupção, com o objetivo de prevenir atos de corrupção, fraude, práticas ilícitas ou lavagem de dinheiro por seus sócios, administradores, colaboradores e/ou terceiros por elas contratados.

**PARÁGRAFO TERCEIRO** – No tocante às licitações e contratos licitatórios, as partes declaram que:

(i) não frustraram, fraudaram, impediram, perturbaram, frustraram, impedirão ou perturbarão o caráter competitivo e a realização de qualquer ato de procedimento licitatório público, licitação pública ou contrato dela decorrente;

(ii) não afastaram ou afastarão, procuraram ou procurarão afastar licitante, por meio de fraude ou oferecimento de vantagem de qualquer tipo;

(iii) não criaram ou criarão de modo fraudulento ou irregular, pessoa jurídica para participar de licitações públicas ou celebrar contratos administrativos;

(iv) não obtiveram ou obterão vantagem ou benefício indevido, de modo fraudulento, de modificações ou prorrogações de contratos celebrados com a administração pública, sem autorização em lei, no ato convocatório da licitação pública ou nos respectivos instrumentos contratuais; e

(v) não manipularam, fraudaram, manipularão ou fraudarão o equilíbrio econômico financeiro dos contratos celebrados com a administração pública.

PARÁGRAFO QUARTO – Qualquer descumprimento das regras da Lei Anticorrupção e suas regulamentações, por parte da CONTRATANTE e/ou da CONTRATADA ocorridas no contexto e com ligação ao presente contrato, devidamente apurado em sede de processo administrativo específico e/ou com decisão judicial condenatória em segunda instância, será considerado uma infração grave a este contrato e conferirá à parte inocente o direito de rescindir imediatamente o presente contrato, além da aplicação das sanções administrativas porventura cabíveis, bem como o ajuizamento de ação com vistas à responsabilização na esfera judicial, nos termos dos artigos 18 e 19 da Lei Federal nº 12.846, de 1º de agosto de 2013.

#### **CLÁUSULA VIGÉSIMA QUARTA - POLÍTICA DE PRIVACIDADE E PROTEÇÃO DE DADOS**

Em cumprimento à Lei Geral de Proteção de Dados Pessoais – LGPD (com redação dada pela Lei Federal nº 13.709, de 14 de agosto de 2018), as partes se obrigam a respeitar a privacidade uma da outra, comprometendo-se a proteger e manter em sigilo todos os dados pessoais fornecidos uma da outra, em função deste contrato, salvo os casos em que sejam obrigadas, por autoridades públicas, a revelarem tais informações a terceiros.

PARÁGRAFO ÚNICO – Nos termos do art. 7º, V, da LGPD, a CONTRATADA está autorizada a realizar o tratamento de dados pessoais do CONTRATANTE e, com base no art. 10º, II da LGPD, que trata de legítimo interesse do cliente, poderá armazenar, acessar, avaliar, modificar, transferir e comunicar, sob qualquer forma, todas e quaisquer informações relativas ao objeto desta contratação, onde, referido tratamento de dados será realizado unicamente em razão da prestação de serviços.

#### **CLÁUSULA VIGÉSIMA QUINTA – MATRIZ DE RISCO**

A Matriz de Riscos é a cláusula contratual definidora dos riscos e das responsabilidades entre o

CONTRATANTE e a CONTRATADA e caracterizadora do equilíbrio econômico financeiro na execução do Contrato, em termos de ônus financeiros decorrentes de eventos supervenientes à contratação.

PARÁGRAFO PRIMEIRO - A CONTRATADA é responsável pelos riscos e responsabilidades relacionados ao objeto do ajuste, conforme hipóteses não-exaustivas elencadas na Matriz de Riscos – Anexo VI.

PARAGRAFO SEGUNDO - A CONTRATADA não é responsável pelos riscos e responsabilidades relacionados ao objeto do ajuste quando estes competirem à CONTRATANTE, conforme estabelecido na Matriz de Riscos – Anexo VI.

#### **CLÁUSULA VIGÉSIMA SEXTA– FORO**

Para dirimir quaisquer questões porventura decorrentes deste Contrato, as partes elegem o foro da Comarca da Cidade de Niterói, com renúncia a qualquer outro, por mais privilegiado que seja.

E, por estarem assim acordes em todas as condições e cláusulas estabelecidas neste contrato, firmam as partes o presente instrumento, depois de lido e achado conforme, em presença de testemunhas abaixo firmadas.

Niterói, \_\_\_\_\_de \_\_\_\_\_de 2026.

Pela **ION**:

---

PRESIDENTE

Pela **CONTRATADA**:

---

Representante Legal



# CORPO TÉCNICO DA CONTRATAÇÃO

Lei Federal nº 13.303/16 e Art. 20 do Regulamento Interno de Licitações e Contratos da ION - RILC

**OBJETO: CONSTRUÇÃO DE SERVIDÕES DE PASSAGEM - ATALAIA  
NITERÓI- RJ**

## EQUIPE DE PLANEJAMENTO:

SERVIDOR(a)	FUNÇÃO
MARCOS HENRIQUE SOUSA SANTOS	CHEFE DE DIVISÃO PLANEJAMENTO E ORÇAMENTO

## SUMÁRIO

<b>1. INTRODUÇÃO</b>	<b>4</b>
<b>2. ESTUDO PRELIMINAR</b>	<b>4</b>
<b>2.1. Visita Técnica</b>	<b>4</b>
<b>2.2. Descrição da necessidade da contratação, considerado o problema a ser resolvido sob a perspectiva do interesse público</b>	<b>7</b>
<b>2.3. Demonstração da demanda da Administração</b>	<b>7</b>
<b>2.4. Requisitos da contratação</b>	<b>7</b>
<b>2.5. Estimativas das quantidades para a contratação, acompanhadas das memórias de cálculo e dos documentos que lhes dão suporte, que considerem interdependências com outras contratações, de modo a possibilitar economia de escala</b>	<b>9</b>
<b>2.6. Levantamento de mercado, que consiste na análise das alternativas possíveis, e justificativa técnica e econômica da escolha do tipo de solução a contratar</b>	<b>9</b>
<b>2.7. Estimativa do valor da contratação, acompanhada dos preços unitários referenciais, das memórias de cálculo e dos documentos que lhe dão suporte, que poderão constar de anexo classificado, se a Administração optar por preservar o seu sigilo até a conclusão da licitação</b>	<b>9</b>
<b>2.8. Descrição da solução como um todo, inclusive das exigências relacionadas à manutenção e à assistência técnica, quando for o caso</b>	<b>9</b>
<b>2.9. Justificativas para o parcelamento ou não da contratação</b>	<b>9</b>
<b>2.10. Demonstrativo dos resultados pretendidos em termos de economicidade e de melhor aproveitamento dos recursos humanos, materiais e financeiros disponíveis</b>	<b>10</b>
<b>2.11. Providências a serem adotadas pela Administração previamente à celebração do contrato, inclusive quanto à capacitação de servidores ou de empregados para fiscalização e gestão contratual</b>	<b>10</b>
<b>2.12. Contratações correlatas e/ou interdependentes</b>	<b>10</b>
<b>2.13. Descrição de possíveis impactos ambientais e respectivas medidas mitigadoras, incluídos requisitos de baixo consumo de energia e de outros recursos, bem como logística reversa para desfazimento e reciclagem de bens e refugos, quando aplicável</b>	<b>11</b>
<b>2.14. Posicionamento conclusivo sobre a adequação da contratação para o atendimento da necessidade a que se destina</b>	<b>11</b>
<b>3. ANTEPROJETO DE ENGENHARIA</b>	<b>11</b>
<b>3.1. Demonstração e justificativa do programa de necessidades, visão global dos investimentos e definições relacionadas ao nível de serviço desejado</b>	<b>11</b>
<b>3.2. Condições de solidez, segurança e durabilidade e prazo de entrega</b>	<b>12</b>
<b>3.3. Estética do projeto arquitetônico, traçado geométrico e/ou projeto da área de influência, quando cabível</b>	<b>12</b>

3.4. Parâmetros de adequação ao interesse público, à economia na utilização, à facilidade na execução, aos impactos ambientais e à acessibilidade	13
3.5. Concepção da obra ou do serviço de engenharia	14
3.6. Projetos anteriores ou estudos preliminares que embasaram a concepção adotada	16
3.7. Levantamento topográfico e cadastral; pareceres de sondagem e Memorial Descritivo dos elementos da edificação, dos componentes construtivos e dos materiais de construção, de forma a estabelecer padrões mínimos para a contratação	17
4. PROJETO BÁSICO	17
4.1. Desenvolvimento da solução escolhida, de forma a fornecer visão global da obra e a identificar todos os seus elementos constitutivos com clareza	17
4.2. Soluções técnicas globais e localizadas, suficientemente detalhadas, de forma a minimizar a necessidade de reformulação ou de variantes durante as fases de elaboração do projeto executivo e de realização das obras e montagem	18
4.3. Identificação dos tipos de serviços a executar e de materiais e equipamentos a incorporar à obra, bem como suas especificações, de modo a assegurar os melhores resultados para o empreendimento, sem frustrar o caráter competitivo para a sua execução	18
4.4. Informações que possibilitem o estudo e a dedução de métodos construtivos, instalações provisórias e condições organizacionais para a obra, sem frustrar o caráter competitivo para a sua execução	18
4.5. Subsídios para montagem do plano de licitação e gestão da obra, compreendendo a sua programação, a estratégia de suprimentos, as normas de fiscalização e outros dados necessários em cada caso	18
5. ELEMENTOS DO PROJETO BÁSICO	19
6. ASSINATURA DO CONTRATO	20

## 1. INTRODUÇÃO

Este documento apresenta os subsídios necessários à elaboração do projeto de engenharia básico, que deve conter, no mínimo, os elementos visando à contratação de empresa para execução de **CONSTRUÇÃO DE SERVIDÕES DE PASSAGEM – ATALAIA EM NITERÓI**.

Peça técnica para o planejamento de uma contratação, de modo a assegurar a viabilidade e estar em conformidade com o Regulamento Interno de Licitações e Contratos da ION descrito no Art. 20º e previsto na Lei 13.303/2016.

## 2. ESTUDO PRELIMINAR

O estudo preliminar de acordo com o Art. 20 da RILC deverá evidenciar o problema a ser resolvido e a sua melhor solução, de modo a permitir a avaliação da viabilidade técnica e econômica da contratação, e conterá os seguintes elementos:

### 2.1. Visita Técnica

#### 2.1.1. Localização

O objetivo dessa visita técnica é atender a solicitação do processo 9900050169/2024 através de análise técnica para atestar as condições do local e a viabilidade da execução de “**Construção de Servidões de Passagem Atalaia**”.

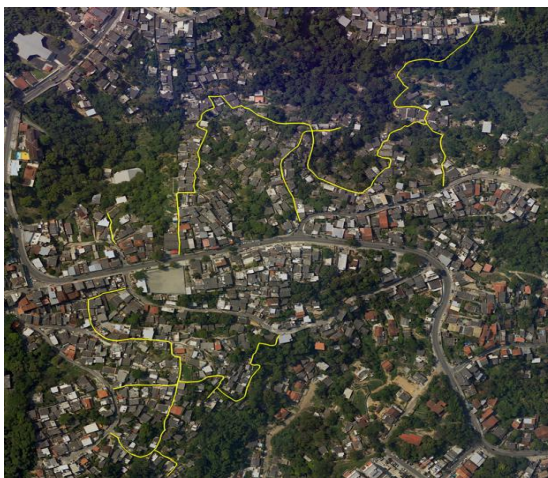



## Análise do Cenário





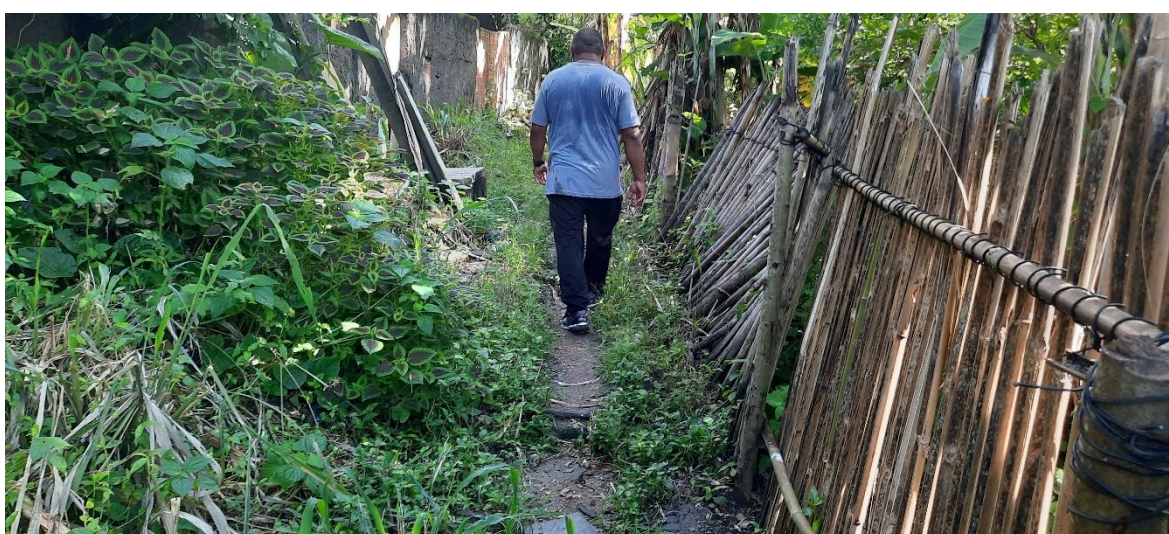
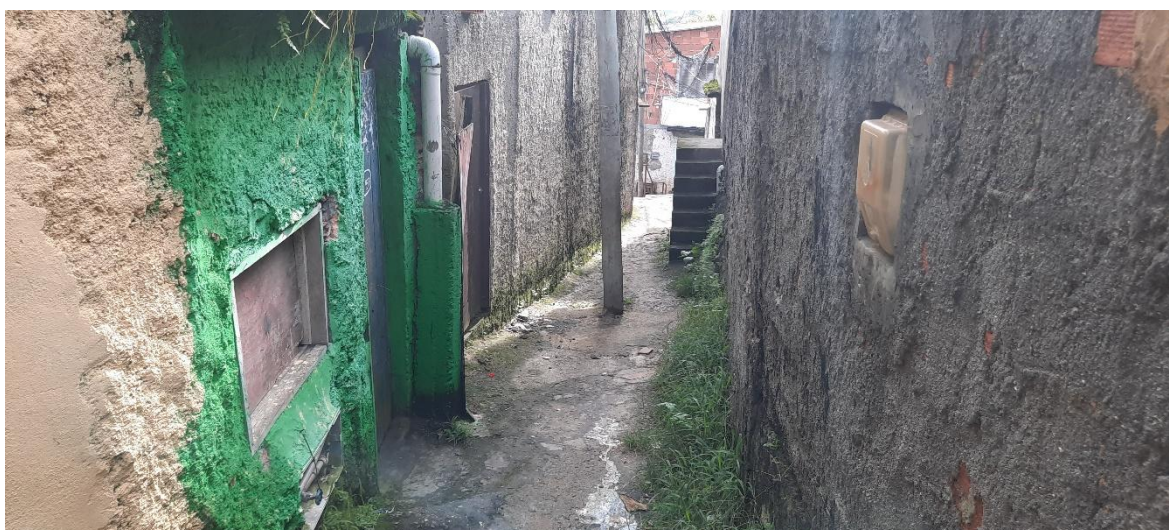



## **2.2. Descrição da necessidade da contratação, considerado o problema a ser resolvido sob a perspectiva do interesse público**

A necessidade da contratação visa atender a situação precária em que se encontra a comunidade do bairro Atalaia, em Niterói. O local referido encontra-se com problemas de acesso, devido à falta de concretagem e pavimentação, ausência de iluminação e guarda-corpo, interferindo diretamente na segurança, bem-estar e no dia a dia dos moradores da comunidade. Com a contratação, pretende-se melhorar a qualidade de vida da população fornecendo infraestrutura e mobilidade urbana, assim promovendo o ordenamento territorial do bairro, fazendo conexão das áreas públicas através da melhoria no trânsito e segurança dos munícipes.

O público-alvo a ser beneficiado são os moradores do bairro Atalaia, estimado em 38.582 munícipes e visitantes.

A falta desta intervenção implicará diretamente na qualidade de vida dos moradores da região que serão prejudicados devido à ausência de infraestrutura local.

A contratação não depende de fatores externos.

## **2.3. Demonstração da demanda da Administração**

A presente demanda tem origem no Processo nº 9900050169/2024, onde solicita a execução da Construção de Servidões de Passagem-Atalaia em Niterói.

## **2.4. Requisitos da contratação**

### **2.4.1. REQUISITOS DAS SOLUÇÕES PRETENDIDAS**

A solução mais adequada ao atendimento das necessidades locais são a construção dos acessos ao local, instalação de postes de iluminação e guarda corpo.

### **2.4.2. REQUISITOS LEGAIS DA SOLUÇÃO**

A solução adotada neste documento deve orientar-se e respeitar as diretrizes emanadas na Lei 13.303/2016 e no Regulamento Interno de Licitações e Contratos da ION - RILC.



### 2.4.3. REQUISITOS GERAIS DA SOLUÇÃO

Os requisitos para a contratação serão conhecidos após a elaboração de todas as peças técnicas necessárias para a execução do Objeto da Fase Preparatória como norteadores, devendo também seguir Minuta Padrão de Contrato da ION e demais documentos técnicos produzidos para o planejamento e consecução do objeto.

A intervenção em questão deve observar cuidadosamente o projeto básico e outros documentos técnicos, a prestadora deverá ser uma empresa especializada em arquitetura/engenharia, devidamente regulamentada e autorizada pelos órgãos competentes, em conformidade com a legislação vigente e os padrões de sustentabilidade exigidos neste instrumento e no futuro Caderno de Projeto Básico.

Também são requisitos relevantes a serem exigidos das empresas, no mínimo, os abaixo relacionados:

- Certidão de registro da contratada junto ao CREA/CAU, da qual deverá constar os nomes dos profissionais que poderão atuar como responsáveis técnicos pelos serviços a serem executados, conforme disciplina a RESOLUÇÃO Nº 1.137, DE 31 DE MARÇO DE 2023 do CONFEA, artigo 2º, parágrafo único;
- Comprovação de aptidão técnica, consistente na apresentação de uma ou mais certidões de acervo técnico expedidas pelo CREA/CAU, em nome dos profissionais que exercerão a função de responsável técnicos, comprovando a execução pelo menos uma obra ou serviço com características similares ao objeto a ser contratado;
- Aderência aos termos do instrumento convocatório da contratação e às legislações federal, estadual, municipal e normatizações relacionadas vigentes;
- Compromisso com a redução do impacto ambiental negativo e com a proteção ao meio natural e antrópico;
- Comprometimento com o uso de produtos certificados e que não contenham potencial agressivo e prejudicial às pessoas e ao meio ambiente e ao patrimônio;
- Observar na execução dos serviços, as normas de acessibilidade, em especial o Decreto n.º 5.296, de 02/12/2004 e a NBR 9050 e Lei Municipal nº 3.130/2015.



**2.5. Estimativas das quantidades para a contratação, acompanhadas das memórias de cálculo e dos documentos que lhes dão suporte, que considerem interdependências com outras contratações, de modo a possibilitar economia de escala**

As Estimativas das quantidades para a contratação estão acompanhadas das memórias de cálculo e dos documentos que lhes dão suporte e estão contempladas na Memória de Cálculo, peça que faz parte desse processo de contratação.

**2.6. Levantamento de mercado, que consiste na análise das alternativas possíveis, e justificativa técnica e econômica da escolha do tipo de solução a contratar**

Tendo em vista que o projeto proposto é de construção de servidão de passagem, não há necessidade de levantamento de mercado, com alternativas possíveis sendo a única solução a contratar.

**2.7. Estimativa do valor da contratação, acompanhada dos preços unitários referenciais, das memórias de cálculo e dos documentos que lhe dão suporte, que poderão constar de anexo classificado, se a Administração optar por preservar o seu sigilo até a conclusão da licitação**

De acordo com o Art. 30, inciso IV, alínea “b” da RILC opta-se por preservar o valor da contratação em sigilo até a conclusão da licitação.

Os preços unitários constam de planilha de composição de itens unitários e planilha orçamentária, da memória de cálculo e dos documentos que lhe dão suporte, peças que fazem parte desse processo de contratação.

**2.8. Descrição da solução como um todo, inclusive das exigências relacionadas à manutenção e à assistência técnica, quando for o caso**

Para a solução adotada de concretagem não há exigências de manutenção e de assistência técnica.

**2.9. Justificativas para o parcelamento ou não da contratação**



Considerando as características dos serviços a serem contratados, não há viabilidade do parcelamento ou individualização da solução, preservando a integralidade dos serviços mantendo a qualidade e eficiência técnica, sem comprometer a gestão dos serviços a serem executados evitando a possibilidade de prejuízos econômicos e atraso em sua conclusão.

Destaca-se que a intervenção com serviços inter-relacionados, o atraso em uma etapa construtiva implica em retardo nas demais etapas, ocasionando aumento dos custos, comprometimento do cronograma e entrega. A divisão propicia perda de escala, redução na excepcionalidade dos serviços proposto.

Contudo, para a execução deste, sugere-se a inviabilidade técnica na divisão, que em sua grande maioria são correlativos, recomendando a execução por uma mesma prestadora de serviço.

#### **2.10. Demonstrativo dos resultados pretendidos em termos de economicidade e de melhor aproveitamento dos recursos humanos, materiais e financeiros disponíveis**

A presente contratação tem como objetivo a aquisição do objeto que atenda, além dos requisitos específicos estabelecidos neste documento com os parâmetros definidos no Regulamento de Licitação, à formalização de um contrato que assegure a economia, efetividade, eficiência e melhor aproveitamento dos recursos materiais e/ou financeiros da administração pública.

Com a desejada contratação, os resultados pretendidos serão os benefícios:

- a) Infraestrutura local;
- b) Instalação de postes de iluminação;
- c) Instalação de corrimão;
- d) Concretagem dos acessos e passagens.

#### **2.11. Providências a serem adotadas pela Administração previamente à celebração do contrato, inclusive quanto à capacitação de servidores ou de empregados para fiscalização e gestão contratual**

Não será necessário adequação dos ambientes cabendo a logística de execução da contratada realizar conforme escopo do orçamento.

#### **2.12. Contratações correlatas e/ou interdependentes**



Não há contratação correlata e/ou interdependentes.

**2.13. Descrição de possíveis impactos ambientais e respectivas medidas mitigadoras, incluídos requisitos de baixo consumo de energia e de outros recursos, bem como logística reversa para desfazimento e reciclagem de bens e refugos, quando aplicável**

O setor da construção civil é um dos mais geradores de impactos ambientais como: ruídos, aumento do consumo de energia, desperdício de água, poluição dentre outros. Tais eventos deverão ser observados e mitigados em atendimento as legislações vigentes e em especial as exigências contidas no Licenciamento Ambiental emitida pela Secretaria Municipal de Meio Ambiente, Recursos Hídricos e Sustentabilidade - SMARHS.

A observância das normas relativas à gestão de resíduos da construção civil, com previsão de destinação nos termos da Resolução CONAMA n. 307/2002 inclusa nas obrigações da contratada.

**2.14. Posicionamento conclusivo sobre a adequação da contratação para o atendimento da necessidade a que se destina**

Os estudos preliminares evidenciam que a contratação da solução ora descrita, ou seja, de empresa de engenharia para execução para Construção de Servidões de Passagem Atalaia, mostra-se tecnicamente possível e necessária.

Diante do exposto, declara-se ser viável a contratação pretendida.

**3. ANTEPROJETO DE ENGENHARIA**

O Anteprojeto de Engenharia, Art. 42, VII da Lei Federal nº 13.303/16, com todos os subsídios necessários à elaboração do projeto básico, que deve conter, no mínimo, os elementos visando à contratação de empresa para execução de **CONSTRUÇÃO DE SERVIDÕES DE PASSAGEM - ATALAIA**.

**3.1. Demonstração e justificativa do programa de necessidades, visão global dos investimentos e definições relacionadas ao nível de serviço desejado**



O presente investimento visa atender à necessidade dos moradores sobre o acesso as ruas do bairro, promovendo segurança, funcionalidade, benefícios direto à comunidade local e a continuidade dos serviços públicos. A intervenção é necessária diante da ausência de infraestrutura local e para prevenir danos maiores e mitigar custos futuros com ações emergenciais, garantindo a economicidade no médio e longo prazo.

O nível de serviço desejado refere-se ao desempenho mínimo esperado da solução de engenharia a ser implantada, considerando qualidade, durabilidade, funcionalidade, segurança e sustentabilidade.

### **3.2. Condições de solidez, segurança e durabilidade e prazo de entrega**

A solução de engenharia a ser contratada deverá atender aos seguintes critérios:

- Eficiência técnica da solução
- Durabilidade das estruturas conforme normas técnicas da ABNT e vida útil de projeto, comprovação por projetos e cálculos técnicos com ART;
- Segurança estrutural, geotécnica e hidráulica comprovada;
- Acessibilidade e funcionalidade das áreas afetadas;
- Manutenção e facilidade de acesso para futuras intervenções;
- Integração com o ambiente urbano e mitigação de impactos visuais, sociais e ambientais;
- Adequação ambiental;
- Segurança ao meio ambiente, aos trabalhadores e à população local, com adoção de medidas preventivas de controle e sinalização.

O prazo de entrega da obra será de até 7 meses ou 210 dias corridos, contados a partir da ordem de início.

O cronograma físico-financeiro acompanhará as etapas físicas e o desembolso financeiro.

### **3.3. Estética do projeto arquitetônico, traçado geométrico e/ou projeto da área de influência, quando cabível**

A concepção estética da presente intervenção consta no projeto de engenharia básico, peça que faz parte desse processo de contratação e que busca melhorar a



infraestrutura do local, de modo a promover melhor qualidade de vida, bem-estar e facilitar o acesso dos moradores.

Por fim, a obra foi pensada não apenas como um conjunto de soluções técnicas para mitigação de riscos, mas também como uma oportunidade de qualificar o espaço urbano, agregando valor estético, ambiental e social à vida cotidiana dos moradores do Atalaia.

O projeto da área de influência está contemplado no Projeto de Engenharia Básico, peça que fazem parte desse processo de contratação.

### **3.4. Parâmetros de adequação ao interesse público, à economia na utilização, à facilidade na execução, aos impactos ambientais e à acessibilidade**

Visando atender as condições de solidez, segurança, durabilidade, garantir o cumprimento do prazo de entrega e manter os níveis desta contratação dentro dos padrões adequados, verifica-se a necessidade de estabelecer o atendimento as obrigações definidas em contrato para o contratante.

Para a adequação ao interesse público informo que o projeto a ser contratado é realmente importante para os moradores do bairro Atalaia e para o município, pois irá solucionar problemas como a dificuldade de circulação dos pedestres e a falta de infraestrutura básica.

O número de pessoas que serão beneficiadas são 38.582 habitantes e visitantes. O projeto atende a moradores locais e visitantes. O público-alvo a ser beneficiado são os moradores do bairro, estimado em 38.582 munícipes e visitantes.

O Impacto social esperados são o bem-estar, segurança e moradia digna para a população.

Os benefícios gerados a população justificam os custos de implementação e manutenção.

O projeto utiliza os recursos (financeiros, humanos e materiais) de maneira inteligente, evitando desperdícios. O projeto pode se manter a longo prazo sem depender de aportes financeiros constantes.

O projeto adotado possui dificuldades médias, porém necessário para a localidade. Os prazos para a execução são realistas e factíveis e verificados no Cronograma Físico Financeiro que faz parte desse processo de contratação, sendo o prazo de 7 meses.

Para garantir que o projeto não cause Impactos ambientais são exigidos em contrato como obrigações da contratada e deverão ser observados e mitigados em atendimento as legislações vigentes e em especial as exigências contidas no



Licenciamento Ambiental emitida pela Secretaria Municipal de Meio Ambiente, Recursos Hídricos e Sustentabilidade - SMARHS.

O projeto observa na execução dos serviços, as normas de acessibilidade, em especial o Decreto n.º 5.296, de 02/12/2004 e a NBR 9050 e Lei Municipal nº 3.130/2015.

### 3.5. Concepção da obra ou do serviço de engenharia

#### 3.5.1. LOCALIZAÇÃO DA INTERVENÇÃO

A intervenção pleiteada está localizada no Bairro Atalaia, no município de Niterói/RJ, situado em:

	início		final	
Logradouro	Latitude	Longitude	Latitude	Longitude
Atalaia	-22.897384276	-43.0760211066	-22.90247103	-43.077759433



### 3.5.2. IMAGENS RELACIONADAS



Figura 01: Localização da Intervenção.

### 3.5.3. ESTIMATIVAS DAS QUANTIDADES

A intervenção em questão compreende a contratação de empresa especializada para a Execução da Construção de Servidões de Passagem Atalaia em Niterói, conforme estabelecido nos documentos técnicos.

LOCALIZAÇÃO	ÁREA DE INTERVENÇÃO
Acessos no Bairro Atalaia	2.500,00 m <sup>2</sup>

A relação entre a demanda prevista e as quantidades de cada item a ser contratado advirá de levantamento detalhado de quantitativos de insumos e

--	--

serviços, a ser feito pelo corpo técnico do setor de Engenharia e Projetos da Empresa de Infraestrutura e Obras de Niterói – ION, com base em vistoria prévia realizada no local de intervenção, o que resultará no orçamento a ser executado, inclusive com valor final de referência da contratação.

#### **3.5.4. ESTIMATIVAS PRELIMINARES DE PREÇOS**

A estimativa de preços da contratação será compatível com os quantitativos levantados no Anteprojeto de Engenharia e Projeto Básico e utilizando como base os Catálogos e Boletins de Referências de Custo e Índices da Construção Civil no Brasil.

Os serviços não constantes nos catálogos públicos de custos e índices da Construção Civil podem ser cotados no mercado, seguindo o Regulamento Interno de Licitações e Contratos da ION.

#### **3.5.5. DESCRIÇÃO DA SOLUÇÃO**

Esta contratação destina-se à execução de **Construção de Servidões de Passagem – Atalaia em Niterói**.

Tais serviços constarão em resumo:

- Concretagem dos acessos e passagens;
- Instalação de corrimão;
- Instalação de postes e iluminação.

#### **3.6. Projetos anteriores ou estudos preliminares que embasaram a concepção adotada**

Tendo em vista que o projeto proposto é de construção de servidões de passagem, não há projetos anteriores e estudos que embasam o mesmo. Está contemplado relatório de vistoria técnica com fotos e descrição do local.

Dessa forma, a concepção foi elaborada com base em inspeções técnicas in loco, medições diretas e informações obtidas junto aos órgãos competentes, garantindo que as soluções propostas atendam às necessidades imediatas, observando-se os requisitos de segurança, funcionalidade e economicidade.





### **3.7. Levantamento topográfico e cadastral; pareceres de sondagem e Memorial Descritivo dos elementos da edificação, dos componentes construtivos e dos materiais de construção, de forma a estabelecer padrões mínimos para a contratação**

O levantamento topográfico e cadastral está contemplado no projeto de engenharia básico da obra.

Os pareceres de sondagem estão contemplados no projeto de engenharia básico da obra.

O memorial descritivo é o mesmo que contempla o projeto de engenharia básico da obra.

## **4. PROJETO BÁSICO**

O Projeto Básico, Art. 42, VIII da Lei Federal nº 13.303/16, é o conjunto de elementos necessários e suficientes, com nível de precisão adequado, para, caracterizar o objeto da licitação, elaborado com base nas indicações dos estudos técnicos preliminares, que assegure a viabilidade técnica e o adequado tratamento do impacto ambiental do empreendimento e que possibilite a avaliação do custo da obra e a definição dos métodos e do prazo de execução, devendo conter os seguintes elementos visando à contratação de empresa para **CONSTRUÇÃO DE SERVIDÕES DE PASSAGEM – ATALAIA EM NITERÓI**.

### **4.1. Desenvolvimento da solução escolhida, de forma a fornecer visão global da obra e a identificar todos os seus elementos constitutivos com clareza**

A solução escolhida de construção com a visão global da obra e com todos os elementos constitutivos claros estão contemplados no Projeto de Engenharia Básico e na Memória de Cálculo, peças que fazem parte desse processo de contratação.

**4.2. Soluções técnicas globais e localizadas, suficientemente detalhadas, de forma a minimizar a necessidade de reformulação ou de variantes durante as fases de elaboração do projeto executivo e de realização das obras e montagem**

As soluções técnicas globais e localizadas, detalhas, estão contempladas no Projeto de Engenharia Básico e na Memória de Cálculo, peças que fazem parte desse processo de contratação.

**4.3. Identificação dos tipos de serviços a executar e de materiais e equipamentos a incorporar à obra, bem como suas especificações, de modo a assegurar os melhores resultados para o empreendimento, sem frustrar o caráter competitivo para a sua execução**

Os tipos de serviços a executar e de materiais e equipamentos a incorporar à obra, bem como suas especificações estão contempladas no Memorial Descritivo e na Planilha de Composição de Itens Unitários, peças que fazem parte desse processo de contratação.

**4.4. Informações que possibilitem o estudo e a dedução de métodos construtivos, instalações provisórias e condições organizacionais para a obra, sem frustrar o caráter competitivo para a sua execução**

As informações que possibilitem o estudo e a dedução de métodos construtivos, instalações provisórias e condições organizacionais para a obra, estão contempladas na Memória de Cálculo, peça que faz parte desse processo de contratação.

**4.5. Subsídios para montagem do plano de licitação e gestão da obra, compreendendo a sua programação, a estratégia de suprimentos, as normas de fiscalização e outros dados necessários em cada caso**

Os subsídios para montagem do plano de licitação e gestão da obra, compreendendo a sua programação, a estratégia de suprimentos, as normas de fiscalização e outros dados necessários está contemplado na Minuta de Edital, peça que faz parte desse processo de contratação.

## 5. ELEMENTOS DO PROJETO BÁSICO

Os quantitativos estarão em conformidade com o projeto básico, assim como com as peças técnicas que devem compor a contratação de acordo com o Art. 42, VIII da Lei Federal nº 13.303/16, como:

- Anteprojeto de Engenharia: embasamento do projeto básico.
- Memorial Descritivo: informações que possibilitem o estudo e a dedução de métodos construtivos, instalações provisórias e condições organizacionais para a obra, sem frustrar o caráter competitivo para a sua execução.
- Relatório Fotográfico da visita técnica com estudos preliminares que embasaram a concepção adotada.
- Projeto de Engenharia Básico: com o desenvolvimento da solução escolhida, de forma a fornecer visão global da obra e a identificar todos os seus elementos constitutivos com clareza e conjunto dos elementos necessários e suficientes à execução completa da obra, de acordo com as normas técnicas pertinentes.
- Memória de Cálculo contendo a descrição dos serviços, unidades e quantidades: soluções técnicas globais e localizadas, suficientemente detalhadas, de forma a minimizar a necessidade de reformulação ou de variantes durante as fases de elaboração do projeto executivo e de realização das obras e montagem.
- Planilha Orçamentária contendo a descrição dos serviços, unidades, quantidades e custos unitários.
- Composição de itens unitários: identificação dos tipos de serviços a executar e de materiais e equipamentos a incorporar à obra, bem como suas especificações, de modo a assegurar os melhores resultados para o empreendimento, sem frustrar o caráter competitivo para a sua execução.
- Cronograma físico-financeiro com a evolução física da obra, com gastos financeiros, à porcentagem física e com o pagamento da categoria "administração local" vinculado às parcelas efetivamente executadas.
- Composição de BDI
- Minuta do Edital: subsídios para montagem do plano de licitação e gestão da obra, compreendendo a sua programação, a estratégia de suprimentos, as normas de fiscalização e outros dados necessários em cada caso.

## 6. ASSINATURA DO CONTRATO

A administração tomará as seguintes providências logo após a assinatura do contrato:

- Definição dos servidores que farão parte da equipe de fiscalização das obras;
- Indicar servidores devidamente capacitados para exercer a fiscalização;
- Acompanhamento rigoroso das ações previstas nos projetos apresentados para a realização das adequações e melhorias no objeto a ser contratado.

**ION, 11 de março de 2026**

---

**Marcos Henrique Sousa Santos**  
**CHEFE DE DIVISÃO – ION**

Assinado eletronicamente por:

\* Marcos Henrique Sousa Santos (\*\*.200.691-\*\*)   
 em 17/03/2026 10:38:44 com assinatura simples

Este documento é cópia do original assinado eletronicamente.

Para obter o original utilize o código QR abaixo ou acesse o endereço:

<https://eciga.niteroi.rj.gov.br/#/documento/0d54105e-c25e-44e4-83a5-bd28c5ce93a8>



**Art. 3º** - Esta Portaria entrará em vigor na data de sua publicação, revogadas as disposições em contrário.

**PORTARIA NITTRANS nº 356/2026**- O Presidente da Niterói Trânsito S.A. - NITTRANS, no uso de suas atribuições legais previstas nas Leis Municipais nos 2.283, de 28 de dezembro de 2005 e 3.852, de 12 de dezembro de 2023 e no cumprimento do art. 24, da Lei nº 9.503, de 23 de setembro de 1997 – Código de Trânsito Brasileiro (CTB); Considerando o disposto no art.49 e o conceito de parada previsto no Anexo I, todos do CTB; Considerando o processo administrativo nº 9900075393/2026.

**RESOLVE:**

**Art. 1º** - Proibir o estacionamento de veículos na Rua Lopes Trovão, no trecho compreendido entre os números 370 e 390, do lado esquerdo da via;

**Art. 2º** - Esta Portaria entrará em vigor na data de sua publicação, revogadas as disposições em contrário.

**COMPANHIA MUNICIPAL DE LIMPEZA URBANA DE NITERÓI – CLIN  
DESPACHO DO PRESIDENTE**

**PORTARIA Nº 244/2026**- O Diretor-Presidente da Companhia Municipal de Limpeza Urbana de Niterói – CLIN, no uso de suas atribuições estatutárias,

**RESOLVE:**

**Art. 1º** – Constituir Comissão de Sindicância, composta dos membros abaixo relacionados, sob a Presidência do primeiro, para no prazo de 30 (trinta) dias, apurar os fatos decorrentes ou correlatos, referente ao processo 9900074139/2026.

– Ricardo Quintiere Cortines Peixoto – matrícula 18133272

– Guilherme Bedran Rodrigues – matrícula 18133337

– Fernando Roussoulières Gonçalves da Fonte – matrícula 12124990

**Art. 2º** – A presente portaria entra em vigor a partir da data de sua publicação.

**Termo Aditivo 04/26 o Contrato de Locação de nº 13/22**, celebrado entre a CLIN – Companhia Municipal de Limpeza Urbana de Niterói, como locatária e de outro lado, como locador, **Associação Atletica Banco do Brasil- AABBB Niterói**.

**Objeto:** a locação de área/espaco do clube Associação Atlética Banco do Brasil Niterói, para as atividades do Projeto CLIN SOCIAL, com utilização dos seguintes espaços: quadra, piscina, salão coberto, banheiro e espaço com pia para preparação dos lanches. O prazo do TERMO será de 12 (doze) meses, contados a partir da assinatura do contrato a partir de 03/06/2026, com valor global de **R\$ 96.000,00 (noventa e seis mil reais)**, sendo o valor mensal de **R\$ 8.000,00 (oito mil reais)**, conforme despacho autorizativo do sr. Diretor-Presidente. Natureza das despesas: **3390.39.00; Fonte de recurso: 1.704.02; Programa de trabalho: 17.244.0140.4187 e Nota de Empenho: 0317/2026**. O presente TERMO se regerá pelas Leis Federais de nº 13.303/16 e a Lei de nº 8.245/91, conforme as cláusulas e condições; Ficam designados como fiscais do contrato os funcionários: Fabielle Guimarães Tavares, Mat. 62901 e Natália Scovino Fontolan, Mat.86517 e como suplente Júlia Machado Santos Mat. 84464. **Processo Administrativo de nº 990013239/2026**.

**TERMO ADITIVO DE Nº 01/26 ao CONTRATO de nº 19/23**, celebrado entre a CLIN – Companhia Municipal de Limpeza Urbana de Niterói como Contratante, e de outro lado como Contratada, a empresa **CONTELURB SOLUÇÕES AMBIENTAIS EIRELLI**.

**CLÁUSULA PRIMEIRA – DO OBJETO DO TERMO ADITIVO** - Constitui objeto do presente termo, o reajuste e a alteração quantitativa do Contrato de nº 19/23, cujo o objeto é a prestação de serviços de locação de 500 contenedores de 1.000Litros.

**PARAGRAFO PRIMEIRO** - O reajuste contratual aplicável, autorizado e calculado conforme as seguintes disposições: O valor contratual será reajustado no percentual de 8,44% (oito vírgula quarenta e quatro por cento), correspondente ao acumulado do Índice IGP-M nos últimos doze meses como valor mensal de R\$ 8.060,20 (oito mil, sessenta reais, e vinte centavos). Informo que o reajuste será partir da data da assinatura do Contrato. **PARAGRAFO SEGUNDO** - O termo ora aditado com acréscimo de 125 unidades, no patamar de 25% ao contrato pactuado em 04/08/2023, terá o valor mensal reajustado de R\$ 25.890,05 (vinte e cinco mil, oitocentos e noventa reais e cinco centavos), valor total de 30 meses remanescente R\$ 776.701,50 (setecentos e setenta e seis mil, setecentos e um reais e cinquenta centavos).

Início do contrato: agosto de 2023

• Duração: 60 meses

• Data atual: Janeiro de 2026

De agosto/2023 até janeiro/2026 já se passaram 30 meses. Término previsto: julho de 2028.

**PARAGRAFO TERCEIRO** - Em decorrência do reajuste e do acréscimo, o valor do contrato passa a ser de mensal de R\$ 95.500,00 (noventa e cinco mil e quinhentos reais), para R\$ 129.450,20 (cento e vinte e nove mil, quatrocentos e cinquenta reais e vinte centavos).

**REAJUSTE:**

Sendo o pedido de reajuste de 8,44% conforme IGP-M.

Reajuste Índice de 8,44% - Índice de 8,44 (mensal) - R\$ 8.060,20 – Valor mensal do Reajuste

R\$ 103.560,20;

Acréscimo de 125 unidades

Quantidade e (unidade) – 125;

Valor da Unidade – R\$ 207,12 - Valor Mensal R\$ 25.890,00 - Valor mensal com acréscimo e

Reajuste - R\$ 129.450,20. As despesas orçamentárias do termo correrão pelas dotações orçamentárias: **Natureza das despesas; 3390.39.00;**

**Fonte de recurso; 1.704.49; Programa de trabalho; 17. 512.0147.6114 e Nota de Empenho 0329/2026**. O presente **TERMO ADITIVO** se regerá pelo artigo 81 da Lei Federal nº 13.303/2016 c/c artigo 186 do Regulamento Interno de Licitações da CLIN, conforme as cláusulas e condições seguintes do termo. Ficam designados como fiscais do contrato os funcionários: Lucas Faria Cezza Moura Mat. 129.577, Carlos Octávio Maurício Vieira Mat. 74055 e como suplente Diogo da Silva Aurnheimer – Mat 131199. **Processo Administrativo de nº 990040777/2024**.

**ERRATA**

O Diretor-Presidente da Companhia Municipal de Limpeza Urbana de Niterói – CLIN, no uso de suas atribuições estatutárias,

**RESOLVE:**

Na Publicação datada de 23/04/2026, do Termo Aditivo de nº 02/26 ao Contrato 06/24, na Cláusula Segunda, que trata do valor; Onde se lê o valor de R\$ 58.828,44: Leia-se o valor de R\$ 52.828,44, referente ao Empenho de nº 0222/2026 e ao Processo Administrativo de nº 9900237520/2025.

**EMPRESA DE INFRAESTRUTURA E OBRAS DE NITERÓI – ION**

**ATOS DO PRESIDENTE**

**EXTRATO**

**INSTRUMENTO:** Termo aditivo de alteração qualitativa e quantitativa nº 01 ao Contrato 02/2026. **PARTES:** ION e ALFA + CONSTRUTORA LTDA.

**OBJETO:** A alteração quantitativa e qualitativa, do Contrato nº 02/2026. O contrato ora aditado, passa a ter o seguinte quantitativo e qualitativo total: Itens Reduzidos: R\$270.760,48 (duzentos e setenta mil, setecentos e sessenta reais e quarenta e oito centavos), correspondente a 10,37% do valor do contrato, Itens Acrescidos: R\$219.798,80 (duzentos e dezenove mil, setecentos e noventa e oito reais e oitenta centavos), correspondente a 8,42% do valor do contrato, Itens Novos: R\$50.961,68 (cinquenta mil, novecentos e sessenta e um reais e sessenta e oito centavos), correspondente a 1,95% do valor do contrato, não resultando em alteração no valor total do contrato, conforme solicitação contida no processo nº 9900064911/2026. **FUNDAMENTO:** Art. 58, I, c/c o Art. 81, I e II, e o §1º, parte inicial, todos da Lei Federal nº 13.303/16 c/c Art. 189, I e II, §1º parte inicial do Regulamento de Licitações e Contratos da ION. **DATA:** 19/06/2026 – Presidente da ION.

**ACEITE PROVISÓRIO**

Fica Aceita Provisoriamente a obra referente à “**CONSTRUÇÃO DE UM SOLO GRAMPEADO NO ENTORNO DO CAMPO DO BUMBA, LOCALIZADO NA RUA DOM JOÃO DA MATA – BAIRRO VIÇOSO JARDIM**”, neste Município. Contrato nº. 067/2025 (Processo nº.99013142/2025), em nome da Empresa, **DIOGO DA COSTA GUIMARÃES LOCAÇÕES E SERVIÇOS LTDA**.

**ACEITE DEFINITIVO**

Fica Aceita Definitivamente a obra, referente à “**CONSTRUÇÃO DE UM SOLO GRAMPEADO NO ENTORNO DO CAMPO DO BUMBA, LOCALIZADO NA RUA DOM JOÃO DA MATA – BAIRRO VIÇOSO JARDIM**”, neste Município. Contrato nº. 067/2025 (Processo nº.99013142/2025), em nome da Empresa, **DIOGO DA COSTA GUIMARÃES LOCAÇÕES E SERVIÇOS LTDA**.

**ATO DA CLP**

**PREGÃO ELETRÔNICO nº. 90022/2026**

**Proc. 9900014476/2023**

**OBJETO:** A contratação de empresa para construção de servidões de passagem na comunidade Atalaia, no bairro Ititoca – nesta cidade.

**DATA, HORA E LOCAL:** Dia 16 (dezesesseis) de julho de 2026, às 10h (dez), no site <http://www.comprasnet.gov.br/>

**CONDIÇÕES DE PARTICIPAÇÃO:** Poderão participar desta licitação as empresas cujo ramo de atividade esteja compatível com o objeto deste Pregão. **EDITAL E INFORMAÇÕES:** O Edital completo poderá ser adquirido gratuitamente através do site: [www.ion.niteroi.rj.gov.br](http://www.ion.niteroi.rj.gov.br)

## ATO DA CLP

**PREGÃO ELETRÔNICO nº. 90023/2026**

**Proc. 9900100265/2024**

**OBJETO:** Contratação de empresa para revitalização da Praça César Tinoco, Ingá, Niterói – RJ. **DATA, HORA E LOCAL:** Dia 16 (dezesesseis) de julho de 2026, às 11h (onze), no site <http://www.comprasnet.gov.br/>; **CONDIÇÕES DE PARTICIPAÇÃO:** Poderão participar desta licitação as empresas cujo ramo de atividade esteja compatível com o objeto deste Pregão. **EDITAL E INFORMAÇÕES:** O Edital completo poderá ser adquirido gratuitamente através do site: [www.ion.niteroi.rj.gov.br](http://www.ion.niteroi.rj.gov.br)

## ATO DE CONVOCAÇÃO Nº 01/2026

### CONCURSO PÚBLICO - EMPRESA DE INFRAESTRUTURA E OBRAS DE NITERÓI - ION

A Empresa de Infraestrutura e Obras de Niterói – ION, no uso de suas atribuições legais e em conformidade com o Edital do Concurso Público nº 01/2025, convoca o candidato abaixo relacionado para o cargo de Técnico em Topografia, em cadastro de reserva, observada a ordem de classificação, para comparecer até a data limite de 9 de julho de 2026, a fim de apresentar a documentação exigida e dar início aos procedimentos admissionais.

O comparecimento deverá ocorrer na sede da ION – Empresa de Infraestrutura e Obras de Niterói, situada na Rua Visconde de Sepetiba, nº 987, 11º andar, Centro, Niterói/RJ, de segunda a sexta-feira, das 10h às 15h.

O candidato deverá realizar exame médico admissional junto ao serviço de saúde ocupacional contratado pela ION, devendo retirar o respectivo encaminhamento no momento da entrega da documentação.

O não comparecimento para realização do exame médico ou a constatação de inaptidão pela medicina ocupacional implicará a eliminação do candidato do certame.

O candidato convocado que não comparecer até o dia 9 de julho de 2026 será considerado desistente tácito e eliminado do concurso público.

Após a eliminação, será convocado o próximo candidato classificado.

A Administração não se responsabiliza por falhas de comunicação eletrônica, alteração de endereço ou ausência de consulta regular ao Diário Oficial.

A contratação dar-se-á mediante assinatura de Contrato Individual de Trabalho, sob o regime da Consolidação das Leis do Trabalho – CLT.

A data de início das atividades será definida pela Diretoria de Gestão de Administração de Pessoas – DGAP, após a conclusão dos exames admissionais e a conferência da documentação apresentada.

A contratação estará condicionada:

- à aprovação no exame médico admissional;
- à entrega de toda a documentação exigida;
- à inexistência de impedimentos legais para investidura no emprego;
- à disponibilidade orçamentária, conforme previsto no Estudo de Impacto Financeiro.

Este ato entra em vigor na data de sua publicação.

Os casos omissos serão resolvidos pela Diretoria de Gestão de Administração de Pessoas – DGAP, pela Diretoria Jurídica e pela Presidência da ION.

## Anexo I

### LISTA DE CONVOCAÇÃO DE CANDIDATOS DO CONCURSO DA ION

#### TÉCNICO EM TOPOGRAFIA

INSCRIÇÃO	NOME DE IDENTIFICAÇÃO	NASC.
530012920	LUCIO BORGES	19/05/1965

## Anexo II

### RELAÇÃO DE DOCUMENTOS TÉCNICO EM TOPOGRAFIA

#### CÓPIA E ORIGINAL

- CPF;
- Documento de identidade oficial com foto (não será aceita CNH);
- Comprovante de residência atualizado;
- Comprovante de Escolaridade (Médio Profissionalizante ou Médio Completo + Curso Técnico, devidamente registrado, de conclusão de ensino técnico em Topografia, fornecido por instituição de ensino reconhecida pelo MEC.);
- PIS/PASEP;
- Título de eleitor;
- Certidão de nascimento ou casamento;
- Certificado de reservista;
- Certidão de nascimento e CPF dos dependentes, se houver;
- Certidão de antecedentes criminais (para fins de verificação de idoneidade e conduta compatíveis com a função pública);
- Carteira de Trabalho e Previdência Social – CTPS (física ou digital);
- 2 (duas) fotos 3x4 recentes e coloridas;
- Comprovante de vacinação contra a COVID-19;
- Cópia da última Declaração de Imposto de Renda.



PREFEITURA  
DE NITERÓI

EMPRESA DE INFRAESTRUTURA  
E OBRAS DE NITERÓI - ION

## PREFEITURA MUNICIPAL DE NITERÓI

ION - Empresa de Infraestrutura e Obras de Niterói

### COMPOSIÇÃO DO B.D.I - COM Desoneração

#### CONSTRUÇÃO DE EDIFÍCIOS / REFORMAS

X . Taxa representativa das DESPESAS INDIRETAS, exceto tributos e despesas financeiras	
TIPO	ALÍQUOTA (%)
X.1 - Administração Central	3.00
X.2 - Seguro e Garantia	0.70
X.3 - Risco	0.90
<b>X =</b>	<b>4.60</b>
Y . Taxa representativa das DESPESAS FINANCEIRAS	
TIPO	ALÍQUOTA (%)
Y.1 - Despesas Financeiras	0.50
<b>Y =</b>	<b>0.50</b>
Z . Taxa representativa do LUCRO	
TIPO	ALÍQUOTA (%)
Z.1 - Lucro Presumido	4.50
<b>Z =</b>	<b>4.50</b>
I . Taxa representativa da incidência dos TRIBUTOS ( sobre o FATURAMENTO da empresa )	
TIPO	ALÍQUOTA (%)
I.1 - ISSQN ( Imposto sobre Serviços de Qualquer Natureza ) - Municipal	3.00
I.2 - COFINS ( Contribuição para o Financiamento da Seguridade Social ) - Federal	3.00
I.3 - P I S ( Programa de Integração Social ) - Federal	0.65
I.4 - Nova contribuição previdenciária de 3,6% sobre a receita bruta, conforme a Lei nº 14.973/2024 em vigor a partir de janeiro de 2025	3.60
<b>I =</b>	<b>10.25</b>

#### B D I - Benefício e Despesas Indiretas

$$B D I = \frac{(1 + X) (1 + Y) (1 + Z)}{(1 - I)} - 1$$

← Fórmula do BDI

X é a Taxa somatória das **DESPESAS INDIRETAS**, exceto tributos e despesas financeiras;

Y é a Taxa representativa das **DESPESAS FINANCEIRAS**;

Z é a Taxa representativa do **LUCRO**;

I é a Taxa representativa dos **IMPOSTOS**.

**B.D.I com Desoneração → 22.00%**



Assinado eletronicamente por:

\* Marcos Henrique Sousa Santos (\*\*.200.691-\*\*)   
 em 17/03/2026 10:38:44 com assinatura simples

Este documento é cópia do original assinado eletronicamente.

Para obter o original utilize o código QR abaixo ou acesse o endereço:

<https://eciga.niteroi.rj.gov.br/#/documento/c58f659a-670c-4287-96d6-8cffe59d65d>



OBJETO : CONSTRUCAO DE SERVIDOES DE PASSAGEM - ATALAIA

ITEM	DISCRIMINAÇÃO	VALOR TOTAL	%	MESES							TOTAL
				1º	2º	3º	4º	5º	6º	7º	
00	ADMINISTRAÇÃO LOCAL	-----	---	14,00% ----- -----	14,00% ----- -----	14,00% ----- -----	14,00% ----- -----	14,00% ----- -----	14,00% ----- -----	14,00% ----- -----	----- ----- -----
01	SERVICOS DE ESCRITORI	-----	---	30,00% ----- -----	30,00% ----- -----	40,00% ----- -----					----- ----- -----
02	CANTEIRO DE OBRA	-----	---	100,00% ----- -----							----- ----- -----
03	MOVIMENTO DE TERRA	-----	---	20,00% ----- -----	20,00% ----- -----	20,00% ----- -----	20,00% ----- -----	10,00% ----- -----	10,00% ----- -----		----- ----- -----
04	TRANSPORTES	-----	---	50,00% ----- -----	50,00% ----- -----						----- ----- -----
05	SERVIÇOS COMPLEMENTA	-----	---	30,00% ----- -----	40,00% ----- -----	30,00% ----- -----					----- ----- -----
11	ESTRUTURAS	-----	---	25,00% ----- -----	25,00% ----- -----	20,00% ----- -----	15,00% ----- -----	15,00% ----- -----			----- ----- -----
12	ALVENARIAS E DIVISÓR	-----	---	25,00% ----- -----	25,00% ----- -----	25,00% ----- -----	25,00% ----- -----				----- ----- -----
14	ESQUADRIAS DE PVC, FE	-----	---		15,00% ----- -----	20,00% ----- -----	20,00% ----- -----	20,00% ----- -----	20,00% ----- -----	5,00% ----- -----	----- ----- -----
15	INSTALAÇÕES ELÉTRI	-----	---	10,00% ----- -----	10,00% ----- -----	20,00% ----- -----	20,00% ----- -----	10,00% ----- -----	10,00% ----- -----	20,00% ----- -----	----- ----- -----
18	APARELHOS HIDRÁUDICO	-----	---			100,00% ----- -----					----- ----- -----
21	ILUMINAÇÃO PÚBLICA	-----	---			30,00% ----- -----	20,00% ----- -----	20,00% ----- -----	15,00% ----- -----	15,00% ----- -----	----- ----- -----
TOTAL		-----	---	20,69% -----	21,54% -----	23,08% -----	14,73% -----	13,29% -----	3,82% -----	2,81% -----	

Assinado eletronicamente por:

\* Marcos Henrique Sousa Santos (\*\*.200.691-\*\*)   
em 17/03/2026 10:38:44 com assinatura simples

Este documento é cópia do original assinado eletronicamente.

Para obter o original utilize o código QR abaixo ou acesse o endereço:

<https://eciga.niteroi.rj.gov.br/#/documento/f3ff1804-e573-4866-97b4-140974967d6b>



## CONSTRUÇÃO DE SERVIÇOS DE PASSAGEM - ATALAIA

### MATRIZ DE RISCO

CATEGORIA	FATOR DE RISCO	DESCRIÇÃO DO FATOR DE RISCO	CONSEQUÊNCIAS DOS RISCOS	AÇÕES PREVENTIVAS E/OU MITIGADORAS	GRAU DE PROBABILIDADE (P)	GRAU DE IMPACTO (I)	ALOCACÃO DOS RISCOS
<b>PROJETO FINAL</b>	Necessidade de aditivo de adequação de planilha com possibilidade de aumento de custo previsto.	Quantidade e qualidade insuficientes ou inadequadas das atividades previstas na planilha de estimativa de custos.	Necessidade de aditivo de adequação de planilha com possibilidade de aumento de custo previsto.	A administração juntamente com a contratada deverá elaborar uma planilha de custos para oficialização de um termo aditivo ao contrato.	Provável	Médio	Contratante / Contratada
<b>DESAPROPRIAÇÃO</b>	Atraso no cronograma	Não haver liberação das áreas a serem desocupadas ou cedidas para uso de construção de unidades estacionárias (reservatórios e elevatórias)	Atraso no cronograma	A administração deverá elaborar memorial de desapropriação das áreas selecionadas; possibilidade de aditivo de prazo.	Ocasional	Médio	Contratante
	Aumento de custo		Aumento de custo	Contratada deverá manter disponível apenas a estrutura necessária à realização das atividades efetivamente liberados.			Contratada
<b>ALTERAÇÃO DE PROJETO</b>	Necessidade de aditivo de adequação de planilha com possibilidade de aumento de custo previsto.	Alteração do projeto e/ou especificações, no decorrer da elaboração do projeto executivo e/ou por opção da Contratada - inclusive metodologia executiva (no caso de alteração de traçado ou projeto, por opção da Contratada)	Necessidade de aditivo de adequação de planilha com possibilidade de aumento de custo previsto.	Remuneração das atividades alterado por meio de termo aditivo específico, previamente aprovado pela ION	Ocasional	Baixo	Contratante
	Necessidade de aditivo de adequação de planilha com possibilidade de aumento de custo previsto.	Alteração do projeto e/ou especificações, por solicitação da Contratada.	Necessidade de aditivo de adequação de planilha com possibilidade de aumento de custo previsto.	Solução técnica por conta da contratada, desde que previamente aprovada pela ION, e o resultado técnico e econômico anteriormente proposto for atingido integralmente. Toda e qualquer alteração proposta, ou divergência em relação ao projeto de engenharia, deve ser comunicada à fiscalização e ser objeto de consulta ao autor/responsável técnico (profissional e/ou empresa de projeto), mediante formalização acompanhada da identificação de evidências.		Baixo	Contratante
<b>CONSTRUÇÃO</b>	Atraso no cronograma	Ocorrência de eventos que impeçam o cumprimento do prazo ou que aumentem custos, incluindo eventos climáticos, sem excluir demais eventos.	Atraso no cronograma	Planejamento da execução e das aquisições de materiais e equipamentos; possibilidade de aditivo de prazo.	Ocasional	Baixo	Contratante / Contratada
	Aumento de custo devido ao aumento de prazo		Aumento de custo devido ao aumento de prazo	Contratada deve adequar estrutura de administração local aos valores recebidos conforme critério de medição e pagamento de administração local.			Contratada
	Aumento de custo devido à necessidade de adequação de planilha com inclusão de atividades extras ou aumento de quantitativos.		Aumento de custo devido à necessidade de adequação de planilha com inclusão de atividades extras ou aumento de quantitativos.	Aplicação de solução de engenharia e possibilidade de elaboração de aditivo de adequação de planilha e/ou acréscimo de valor.			Contratante

LICENÇAS AMBIENTAIS / RISCOS AMBIENTAIS	Atraso no início da execução	Não obtenção das licenças, inclusive de canteiros, jazidas e bota-fora. Necessidade de complementação de estudos ambientais.	Atraso no início da execução	A administração e contratada deverão obter as licenças ambientais pertinentes antes do início das execução.	Remota	Médio	Contratante / Contratada
	Aumento de custo por atraso do cronograma.		Aumento de custo por atraso do cronograma.	Contratada deverá manter disponível apenas a estrutura necessária à realização das atividades efetivamente liberados			Contratada
CONDIÇÕES GEOTÉCNICAS	Não aplicável	Não aplicável	Não aplicável	Não aplicável	Não aplicável	Não aplicável	Não aplicável
PAVIMENTAÇÃO	Aumento de custo devido à necessidade de adequação de planilha com inclusão de atividades extras ou aumento de quantitativos	Ocorrência qualitativa ou quantitativa de pavimento divergente daquele que consta nos elementos técnicos da licitação	Aumento de custo devido à necessidade de adequação de planilha com inclusão de atividades extras ou aumento de quantitativos	Remuneração pelo tipo e quantidade de pavimentos efetivamente executados, subtraindo-se o tipo de pavimento previsto originalmente.	Provável	Médio	Contratante
RETRABALHO NA EXECUÇÃO DAS ATIVIDADES	Atraso no cronograma	Necessidade de nova execução das atividades ou parte destes decorrentes de problemas ocasionados pelas condições climáticas, por recalque do solo, por erro de execução, por colapso dos materiais ou por erros de dimensionamento (projeto executivo).	Atraso no cronograma	Risco da contratada, gestão e segurança da execução.	Remota	Baixo	Contratada
TRÁFEGO	Não aplicável	Não aplicável	Não aplicável	Não aplicável	Não aplicável	Não aplicável	Não aplicável
PATRIMÔNIO HISTÓRICO, ARTÍSTICO E CULTURAL	Não aplicável	Não aplicável	Não aplicável	Não aplicável	Não aplicável	Não aplicável	Não aplicável
	Não aplicável		Não aplicável				Não aplicável
	Não aplicável		Não aplicável	Não aplicável			Não aplicável
FINANCEIRO	Atraso no cronograma	Atrasos nos repasses financeiros por parte do órgão financiador.	Atraso no cronograma	Possibilidade de aditivo de prazo; gestão junto ao órgão financiador buscando liberação de recursos.	Ocasional	Médio	Contratante
	Aumento de custo por atraso do cronograma.		Aumento de custo por atraso do cronograma.	Contratada deve adequar estrutura de administração local aos valores recebidos conforme critério de medição e pagamento de administração local.			Contratada
ROUBOS, FURTOS OU EXTRAVIOS NO LOCAL DA EXECUÇÃO	Atraso no cronograma	Prejuízos gerados no canteiro a entrega da concluída.	Atraso no cronograma	Risco da contratada, gestão e segurança na execução.	Remota	Baixo	Contratada

<b>AVARIAS / FALHAS ELETROMECÂNICAS EM MÁQUINAS E EQUIPAMENTOS</b>	Atraso no cronograma	Avárias ou falhas eletromecânicas das máquinas/equipamentos utilizados na execução, gerando inexecução parcial do objeto ou atrasos de cronograma.	Atraso no cronograma	Risco da contratada. Quanto ao descumprimento de prazo por esta motivação, deve ser aplicada a sanção administrativa prevista em contrato.	Remota	Baixo	Contratada
<b>TRAVESSIAS e INTERFERÊNCIAS COM ÓRGÃOS ESTATAIS</b>	Atraso no cronograma	Interferências não identificadas no projeto quanto a travessias infraestrutura existente e implantada na área de abrangência do empreendimento	Atraso no cronograma	Elaboração de Projeto e Aprovação junto aos órgãos municipais, estaduais e federais	Ocasional	Médio	Contratada
<b>TRAVESSIAS e INTERFERÊNCIAS COM CONCESSIONÁRIAS E EMPRESAS</b>	Atraso no cronograma	Interferências não identificadas no projeto quanto a travessias infraestrutura existente e implantada na área de abrangência do empreendimento	Atraso no cronograma	Elaboração de Projeto e Aprovação junto às Concessionárias e empresas	Ocasional	Médio	Contratada
<b>INÍCIO DA OPERAÇÃO DO SISTEMA</b>	Não aplicável	Não aplicável	Não aplicável	Não aplicável	Não aplicável	Não aplicável	Não aplicável
<b>AVARIAS E DANOS A INFRAESTRUTURA EXISTENTE</b>	Atraso no cronograma, multa e retrabalhos na correção dos danos e avarias	Avárias ou danos a infraestrutura de gás, drenagem, sistema de esgoto existente, cabeamentos de fibra ótica, telefonia, energia elétrica entre outras infraestruturas existentes, gerando inexecução parcial do objeto, atrasos de cronograma ou transtornos com população e entes responsáveis pela infraestrutura.	Atraso no cronograma, multa e retrabalhos na correção dos danos e avarias	Alinhar com as empresas e órgãos responsáveis pela infraestrutura existente a estratégia de execução.	Ocasional	Alto	Contratada
<b>CONCESSIONÁRIA DE ENERGIA OU FORNECEDORA DE ENERGIA ELÉTRICA</b>	Atraso da execução e atraso do início da operação do sistema	Não haver liberação das interligações do Sistema Elétrico às unidades a serem construídas	Atraso da execução e atraso do início da operação do sistema	Agilizar a elaboração dos projetos elétricos de ligação aos sistemas disponíveis, seja da ENEEL.	Ocasional	Médio	Contratada
<b>CANTEIRO</b>	Atraso do início da execução e mobilização de equipamentos	Não haver áreas disponibilizadas pela Contratante	Atraso do início da execução e mobilização de equipamentos	Contratada deve adequar estrutura do canteiro, alugando área local ou construção de canteiro	Ocasional	Baixo	Contratada
<b>BOTA FORA PARA RESÍDUOS DE CONSTRUÇÃO.</b>	Atraso no cronograma, multa e paralisação da execução	Não disponibilização de áreas por parte da Contratante e Contratada	Atraso no cronograma, multa e paralisação da execução	Buscar e agilizar a disponibilização de área a ser utilizada para destinação de bota fora de construção	Provável	Médio	Contratada

Assinado eletronicamente por:

\* Marcos Henrique Sousa Santos (\*\*.200.691-\*\*)   
 em 17/03/2026 10:38:44 com assinatura simples

Este documento é cópia do original assinado eletronicamente.

Para obter o original utilize o código QR abaixo ou acesse o endereço:

<https://eciga.niteroi.rj.gov.br/#/documento/b89f25a4-a01f-46f4-aa6b-b4a8202e0aec>





MEMÓRIA DE CÁLCULO

CONSTRUÇÃO DE SERVIDÕES DE PASSAGEM - ATALAIA

CÓDIGO	DESCRIÇÃO	UN	QUANT.
CATEGORIA 01 - SERVIÇOS DE ESCRITÓRIO, LABORATÓRIO E CAMPO			
01.005.0004-A	PREPARO MANUAL DE TERRENO, COMPREENDENDO ACERTO, RASPAGEM E NIVELAMENTO ATÉ 0,30M DE PROFUNDIDADE E AFASTAMENTO LATERAL DO MATERIAL EXCEDENTE, INCLUSIVE COMPACTAÇÃO MANUAL	M2	5050,00
	MODULO		
	2,50m X 10,00m = 25,00m²		
	Caminho da Igreja = 350 m = 350 / 10m (módulos) = 35 módulos		
	Caminho do Nordeste = 470 m = 470 / 10m (módulos) = 47 módulos		
	Caminho Poço Largo ao Beco do Pará = 330 m = 330 / 10m (módulos) = 33 módulos		
	Travessa Júlio Campos = 42 m = 42 / 10m (módulos) = 5 módulos		
	Caminho do Famosinho = 50 m = 50 / 10m (módulos) = 5 módulos		
	Caminho do Bolha = 144 m = 144 / 10m (módulos) = 15 módulos		
	Beco do Tinegão = 87 m = 87 / 10m (módulos) = 9 módulos		
	Acesso Especial = 24 m = 24 / 10m (módulos) = 3 módulos		
	Acesso 1 - Caminho da Igreja a Trav. Augusto José Rosa = 69 m = 69 / 10m (módulos) = 7 módulos		
	Acesso 2 = 32 m = 32 / 10m (módulos) = 4 módulos		
	Acesso 3 = 55 m = 55 / 10m (módulos) = 6 módulos		
	1ª Escadaria da Alameda = 155 m = 155 / 10m (módulos) = 16 módulos		
	Travessa Santa Rita = 165 m = 165 / 10m (módulos) = 17 módulos		
	MODULO		
	2,50m X 10,00m = 25,00m² x 202 módulos = 5050 m²		
01.090.0000-A	ADMINISTRAÇÃO LOCAL DE OBRAS PÚBLICAS	UN	100,00
	Mão-de-obra de Arquiteto ou Engenheiro Sênior (05.105.0131-A)		
	5 meses x 19 dias x 1,0 h/dia x R\$ 522,29		
CATEGORIA 02 - CANTEIRO DE OBRA			
02.004.0002-B	BARRAÇÃO DE OBRA EXECUTADO COM PAREDES DE CHAPAS DE MADEIRA COMPENSADA, PLASTIFICADA, LISA, DE COLAGEM FENÓLICA, À PROVA D'ÁGUA, DE 2,44 X 1,22M E 9MM DE ESPESSURA E PISO E ESTRUTURA DE MADEIRA DE 3", SENDO A COBERTURA DE TELHAS ONDULADAS DE 6MM DE FIBROCIMENTO, EXCLUSIVE PINTURA E LIGAÇÕES PROVISÓRIAS, INCLUSIVE INSTALAÇÕES, APARELHOS, ESQUADRIAS E FERRAGENS, CONFORME PROJETO Nº 2005/EMOP, CONSTANDO DE: ESCRITÓRIO, SANITÁRIOS, DEPÓSITOS E TORRE COM CAIXA D'ÁGUA DE 500L, SENDO REAPROVEITADO 5 VEZES	M2	24,00
	PARTE 1 - 3,00m x 4,00m = 12,00m²		
	PARTE 2 - 3,00m x 4,00m = 12,00m²		
	Total = 24,00m²		
02.016.0001-A	INSTALAÇÃO E LIGAÇÃO PROVISÓRIA DE ALIMENTAÇÃO DE ENERGIA ELÉTRICA, EM BAIXA TENSÃO, PARA CANTEIRO DE OBRAS, M3-CHAVE 100A, CARGA 3KW, 20CV, EXCLUSIVE O FORNECIMENTO DO MEDIDOR	UNI	1,00
	Total = 1,00 unid.		
02.015.0001-A	INSTALAÇÃO E LIGAÇÃO PROVISÓRIA PARA ABASTECIMENTO DE ÁGUA E ESGOTAMENTO SANITÁRIO EM CANTEIRO DE OBRAS, INCLUSIVE ESCAVAÇÃO, EXCLUSIVE REPOSIÇÃO DA PAVIMENTAÇÃO DO LOGRADOURO PÚBLICO	UNI	1,00
	Total = 1,00 unid.		
02.020.0002-A	PLACA DE IDENTIFICAÇÃO DE OBRA PÚBLICA, TIPO BANNER/PLOTTER, CONSTITUÍDA POR LONA E IMPRESSÃO DIGITAL, INCLUSIVE SUPORTES DE MADEIRA. FORNECIMENTO E COLOCAÇÃO	UNI	6,00
	(2,00x3,00m) = 6,00m²		
	Total = 6,00m²		
CATEGORIA 03 - MOVIMENTO DE TERRA			
03.001.0001-B	ESCAVAÇÃO MANUAL DE VALA/CAVA EM MATERIAL DE 1ª CATEGORIA (AREIA, ARGILA OU PIÇARRA), ATÉ 1,50M DE PROFUNDIDADE, EXCLUSIVE ESCORAMENTO E ESGOTAMENTO	M³	36,36
	MODULO		
	Viga - 2,00m X 0,30m x 0,15m = 0,09m³ x 2 lados = 0,18m³		
	0,18m³ x 202 módulos = 36,36 m³		
CATEGORIA 04 - TRANSPORTES			
04.014.0095-A	RETIRADA DE ENTULHO DE OBRA COM CAÇAMBA DE AÇO TIPO CONTAINER COM 5M3 DE CAPACIDADE, INCLUSIVE CARREGAMENTO, TRANSPORTE E DESCARREGAMENTO. CUSTO POR UNIDADE DE CAÇAMBA E INCLUI A TAXA PARA DESCARGA EM LOCAIS AUTORIZADOS	UNI	18,00
	Total = 18,00 unidades		





MEMÓRIA DE CÁLCULO

CONSTRUÇÃO DE SERVIDÕES DE PASSAGEM - ATALAIA

CÓDIGO	DESCRIÇÃO	UN	QUANT.
CATEGORIA 05 – SERVIÇOS COMPLEMENTARES			
05.001.0177-A	TRANSPORTE HORIZONTAL DE MATERIAL DE 1ª CATEGORIA OU ENTULHO, EM CARRINHOS, A 100,00M DE DISTANCIA, INCLUSIVE CARGA A PÁ	0	490,86
	CONCRETO DOSADO		
	Fundo de Caixa - 1,00m x 1,00m x 0,10m(h) = 0,10m³ x 202 modulos= 20,20m³		
	CONCRETO ARMADO		
	MODULO		
	Viga - 2,00m x 0,30m(h) x 0,15m = 0,09m³ x 2,00 unidades = 0,18 m³		
	Mureta lateral -10,00m x 0,30m x 0,10m(h) = 0,30m³		
	Calha - 10,00m x 0,05m(h) x 0,30m = 0,15m³		
	Laje - 10,00m x 0,10m(h) x 1,60m = 1,60m³		
	Tampa de PV - 10,00m x 0,10m(h) x 1,00m =0,10m³		
	Subtotal = 2,33m³		
	Total = 2,33m³ x 202 modulos = 470,66 m³		
	CD+CA= 490,86 m³		
05.001.0189-A	TRANSPORTE DE MATERIAIS ENCOSTA ABAIXO, EM CARRINHOS, INCLUSIVE CARGA E DESCARGA	M3	527220,00
	Escavação Manual - 5,22m³		
	Subtotal - 5,22m³ x 2,5T = 13,05 x 202 = 2.636,10 x 200 = 527.220txm		
CATEGORIA 11 – ESTRUTURAS			
11.001.0006-B	CONCRETO DOSADO RACIONALMENTE PARA UMA RESISTÊNCIA CARACTERISTICA A COMPRESSÃO DE 20MPA, COMPREENDENDO APENAS O FORNECIMENTO DOS MATERIAIS, INCLUSIVE 5% DE PERDAS	0	20,20
	Fundo de Caixa - 1,00m x 1,00m x 0,10m(h) = 0,10m³ x 202 modulos= 20,2 m³		
11.002.0021-B	LANÇAMENTO DE CONCRETO EM PEÇAS ARMADAS, INCLUSIVE TRANSPORTE HORIZONTAL ATÉ 20,00M EM CARRINHOS, E VERTICAL ATÉ 10,00M COM TORRE E GUINCHO, COLOCAÇÃO, ADENSAMENTO E ACABAMENTO, CONSIDERANDO UMA PRODUÇÃO APROXIMADA DE 7,00M³/H	M³	490,86
	Concreto Dosado		
	Fundo de Caixa - 1,00m x 1,00m x 0,10m(h) = 0,10m³ x 202 modulos= 20,2 m³		
	Concreto Armado		
	MODULO		
	Viga - 2,00m x 0,30m(h) x 0,15m = 0,09m³ x 2,00 unidades = 0,18 m³		
	Mureta lateral -10,00m x 0,30m x 0,10m(h) = 0,30m³		
	Calha - 10,00m x 0,05m(h) x 0,30m = 0,15m³		
	Laje - 10,00m x 0,10m(h) x 1,60m = 1,60m³		
	Tampa de PV - 10,00m x 0,10m(h) x 1,00m =0,10m³		
	Subtotal = 2,33m³		
	Total = 2,33m³ x 202 modulos = 470,66		
	TOTAL = 470,66m³ + 20,20m³ = 490,86 m³		
11.003.0050-A	PREENCHIMENTO COM CONCRETO DE 15MPA EM VAZIOS DE ALVENARIA DE BLOCOS DE CONCRETO 10X20X40CM, EM PAREDES DE 10CM, MEDIDO PELA ÁREA REAL, EXCLUSIVE ARMAÇÃO E A ALVENARIA	M³	808,00
	Modulos		
	PV (Lateral) - 1,00m x 1,00m(h)=1,00m² x 4 lados = 4,00 m²		
	Total= 4,00m² x 202 modulos = 808,00 m³		
11.013.0070-B	CONCRETO ARMADO, FCK=20MPA, INCLUINDO MATERIAIS PARA 1,00M³ DE CONCRETO (IMPORTADO DE USINA) ADENSADO E COLOCADO, 14,00M² DE ÁREA MOLDADA, FORMAS E ESCORAMENTO CONFORME ITENS 11.004.0022 E 11.004.0035, 60KG DE AÇO CA-50, INCLUSIVE MÃO-DE-OBRA PARA CORTE, DOBRAGEM, MONTAGEM E COLOCAÇÃO NAS FORMAS	M³	426,22



MEMÓRIA DE CÁLCULO

CONSTRUÇÃO DE SERVIDÕES DE PASSAGEM - ATALAIA

CÓDIGO	DESCRIÇÃO	UN	QUANT.
	<b>MODULO</b>		
	Viga - 2,00m x 0,30m(h) x 0,15m = 0,09m³ x 2,00 unidades = 0,18 m³		
	Pilar ureta lateral - 0,40m x 0,30m x 0,10m(h) = 0,04m³ x 2 = 0,08		
	Calha - 10,00m x 0,05m(h) x 0,30m = 0,15m³		
	Laje - 10,00m x 0,10m(h) x 1,60m = 1,60m³		
	Tampa de PV - 10,00m x 0,10m(h) x 1,00m = 0,10m³		
	Subtotal = 2,11m³		
	Total = 2,11m³ x 202 modulos = 426,22		
<b>CATEGORIA 12 – ALVENARIAS E DIVISÓRIAS</b>			
12.005.0010-A	ALVENARIA DE BLOCOS DE CONCRETO 10X20X40CM, ASSENTES COM ARGAMASSA DE CIMENTO E AREIA, NO TRAÇO 1:8, EM PAREDES DE 0,10M DE ESPESSURA, DE SUPERFÍCIE CORRIDA, ATÉ 3,00M DE ALTURA E MEDIDA PELA ÁREA REAL	M²	1616,00
	<b>Modulos</b>		
	PV (Lateral) - 1,00m x 1,00m(h)=1,00m² x 4 lados = 4,00 m²		
	Total= 4,00m²		
	Mureta lateral - 10,00m x 0,40m (h) = 4,00m²		
	Sub-total= 4,00m² + 4,00m² = 8,00m² x 202 modulos = 1.616,00m²		
<b>CATEGORIA 14 – ESQUADRIAS DE PVC, FERRO, ALUMÍNIO OU MADEIRA, VIDRAÇAS E FERRAGENS</b>			
14.002.0208-A	GUARDA-CORPO DE FERRO GALVANIZADO, COM MÓDULO DE 2,20M DE COM PRIMENTO, COM DOIS TUBOS DE 2" NA HORIZONTAL, PILARETES DE CONCRETO COM SEÇÃO 20X20CM E 1,00M DE ALTURA, INCLUSIVE TODOS OS MATERIAIS E PINTURA. FORNECIMENTO E COLOCAÇÃO	M	500,00
	Total = 500		
<b>CATEGORIA 15 – INSTALAÇÕES ELÉTRICAS, HIDRÁULICAS, SANITÁRIAS E MECÂNICAS</b>			
15.008.0175-A	CABO DE COBRE COM ISOLAÇÃO SOLIDA EXTRUDADA, COM BAIXA EMISSÃO DE FUMAÇA, UNIPOLAR, 1X4MM2, ISOLAMENTO 0,6/1KV, COMPREENDENDO : PREPARO, CORTE E ENFIAÇÃO EM ELETRODUTOS. FORNECIMENTO E COLOCAÇÃO	0	8484,00
	Modulo= 10,00m x 3 (fase) = 30,00m		
	Total= 30,00m x 202 modulos = 6.060,00		
	Modulo (Poste)= 4,00m x 3 (fase) = 12,00m		
	Subtotal= 12,00m x 202 modulos = 2.424,00		
	TOTAL= 6.060,00m+ 2.424,00 m = 8.484,00		
<b>CATEGORIA 18 – APARELHOS HIDRÁULICOS, SANITÁRIOS, ELÉTRICOS, MECÂNICOS E ESPORTIVOS</b>			
18.260.0045-A	BRAÇO PARA ILUMINAÇÃO DE RUAS, EM TUBO DE AÇO GALVANIZADO COM DIÂMETRO DE=48, 2MM, PARA FIXAÇÃO EM POSTE OU PAREDE, PROJEÇÃO HORIZONTAL=2500MM, PROJEÇÃO VERTICAL=1660MM. FORNECIMENTO E COLOCAÇÃO	UN	65,00
	Modulo = 1 unidade a cada 2 módulos		
	Subtotal = 202 módulos / 2 = 101		
	Total = 101 unidades		
<b>CATEGORIA 21 – ILUMINAÇÃO PUBLICA</b>			
21.001.0060-A	ASSENTAMENTO DE POSTE RETO, DE AÇO DE 3,50 ATÉ 6,00M, COM ENGASTAMENTO DA PARTE INFERIOR DA COLUMNA DIRETAMENTE NO SOLO, EXCLUSIVE FORNECIMENTO DO POSTE	UN	65,00
	Modulo = 1 unidade a cada 2 módulos		
	Subtotal = 202 módulos / 2 = 101		
	Total = 101 unidades		
21.003.0055-A	POSTE DE AÇO, RETO, CONICO CONTINUO, ALTURA DE 4,50M, COM SAPATA ESPECIFICAÇÃO EM-CME-04 DA RIOLUZ. FORNECIMENTO	UN	65,00
	Total = 65 unidades		
21.011.0010-A	FUNDAÇÃO SIMPLES DE CONCRETO PRÉ-MOLDADO, PROJETO RIOLUZ, COM CHUMBADORES DE AÇO, PROVIDO DE ARRUELAS E PORCAS PARA FIXAÇÃO DE POSTE RETO DE AÇO, DE 3,50 ATÉ 6,00M, EXCLUSIVE O POSTE E CHUMBADORES	UN	65,00
	Total = 65 unidades		
21.015.0208-A	ATERRAMENTO DE POSTE DE AÇO, INCLUSIVE FORNECIMENTO DOS MATERIAIS	UN	65,00



MEMÓRIA DE CÁLCULO

CONSTRUÇÃO DE SERVIDÕES DE PASSAGEM - ATALAIA

CÓDIGO	DESCRIÇÃO	UN	QUANT.
	Total = 65 unidades		
21.015.0230-A	HASTE PARA ATERRAMENTO, DE 5/8" (16MM), COM 2,50M DE COMPRIMENTO. FORNECIMENTO	UN	65,00
	Total = 65 unidades		
21.019.0155-A	Luminária a LED, LEDRJ-02, corpo em alumínio injetado/extrudado, para instalação em ponta de braço/núcleo, potência máxima de 55 W, fluxo mínimo 6325 lm, temperatura de cor 4000/5500 K, IP 66, IK 08, resistente à UV, tensão de 100/240V, eficiência mínima 115 lm/W, IRC ≥ 70, temperatura de operação de 20/75° C, depreciação máxima de 10 % (L90) a 60.000 horas, tanto para o fluxo quanto para cromaticidade. Conforme EM-RIOLUZ-94. Garantia conforme EM RIOLUZ-48. FORNECIMENTO	UN	65,00
	Total = 65 unidades		
21.031.0025-A	RELE TEMPORIZADO, TIPO FLT 01/NF. FORNECIMENTO	UN	65,00
	Total = 65 unidades		
21.035.0008-A	CAIXA HAND-HOLE EM ALVENARIA DE TIJOLOS MACIÇOS DE 7X10X20CM, PADRÃO RIOLUZ, COM DIMENSÕES DE 0,40X0,40X0,60M, EXCLUSIVE ESCAVAÇÃO, REATERRO E TAMPÃO. FORNECIMENTO E ASSENTAMENTO	UN	65,00
	Total = 65 unidades		
21.045.0070-A	LAMPADA DE MULTIVAPOR METÁLICO (MVM) DE 150W/220V/E-27. FORNECIMENTO	UN	65,00
	Total = 65 unidades		
21.046.0040-A	REATOR AÉREO PARA LAMPADA VS/MVM DE 400W, IGNITOR COM PICO TENSÃO 2,8 A 4KV, FATOR DE POTENCIA DE 0,92, TENSÃO DE ALIMENTAC AO 220/250V, CORRENTE NA LAMPADA 4, 5A, TENSÃO NA LAMPADA 100V, , PERDA MÁXIMA DE 10% (EM-RIOLUZ-30,NBR-13593/13594, IEC-662). FORNECIMENTO	UN	65,00
	Total = 65 unidades		
CÓDIGO	REF :ATALAIA		

Assinado eletronicamente por:

\* Marcos Henrique Sousa Santos (\*\*.200.691-\*\*)   
 em 17/03/2026 10:38:44 com assinatura simples

Este documento é cópia do original assinado eletronicamente.

Para obter o original utilize o código QR abaixo ou acesse o endereço:

<https://eciga.niteroi.rj.gov.br/#/documento/c1107f03-6ef1-4e6e-b4fe-919f3f4a2252>



## MEMORIAL DESCRITIVO

### CONSTRUÇÃO DE SERVIDÕES DE PASSAGEM -ATALAIA

ITEM	DISCRIMINAÇÃO	FOLHA
1.	INTRODUÇÃO.....	02
2.	SERVIÇOS DE ESCRITÓRIO, LABORATÓRIO E CAMPO.....	02
3.	CANTEIRO DE OBRA.....	02
4.	MOVIMENTO DE TERRA .....	03
5.	TRANSPORTE .....	03
6.	SERVIÇOS COMPLEMENTARES .....	03
7.	ESTRUTURAS .....	03
8.	ALVENARIA E DIVISÓRIAS.....	03
9.	ESQ. DE PVC, FERRO, ALUMÍNIO OU MAD., VIDRAÇAS E FER.....	04
10.	INST ELET. HIDRAULICAS SANITÁRIAS E MECANICAS.....	04
11.	APARELHOS HIDRÁULICOS, SANITÁRIOS, ELÉTRICOS E MEC...	04
12.	ILUMINAÇÃO PÚBLICA.....	04
13.	CONSIDERAÇÕES GERAIS.....	04/05

**FONTES: ION / EMOP / CHEFE DE DIVISÃO DE EXECUÇÃO**

## **1. CONDIÇÕES GERAIS:**

Este memorial descritivo contém todos os procedimentos necessários para a Construção de servidões de passagem no Atalaia, Niterói, Rio de Janeiro. Durante a elaboração do orçamento, foram realizadas visitas técnicas ao local, onde foi constatada a precariedade geral da área, marcada pela ausência de infraestrutura adequada, falta de conservação, inexistência de acessibilidade, carência de iluminação pública e ausência de pavimentação. Com isso, será feita a construção de acessos ao longo de toda a extensão das servidões, a instalação de postes e luminárias para iluminação pública, substituição dos guarda-corpos existentes nos acessos e concretagem de todo o caminho de passagem. Essas intervenções são fundamentais para transformar a área em um espaço mais acessível, seguro e funcional, contribuindo significativamente para a melhoria da qualidade de vida dos moradores da região.

## **2 – SERVIÇOS DE ESCRITÓRIO, LABORATÓRIO E CAMPO:**

- As especificações respeitaram as normas técnicas da ABNT, o código de obras do município e os procedimentos que forem necessários na forma da lei. Já o orçamento foi elaborado conforme o Boletim EMOP – Empresa Obras Públicas;
- A Firma ganhadora da licitação fica responsável por administrar e gerenciar a obra em questão;
- Para preparo do solo, deverá ser feito preparo manual até 0,30m par conformidade da obra;

## **3 – CANTEIRO DE OBRA:**

- Deverá ser instalado barracão de obra tipo escritório e depósito, com chapas de madeira;
- Deverá ser executada instalação e ligação provisórias para abastecimento de água e esgotamento sanitário, alimentação de energia elétrica, em baixa tensão em canteiro de obras, para atender as necessidades da obra;

- Deverá ser instalado placas de identificação de obra pública.

#### **4 – MOVIMENTO DE TERRA:**

- Será feita escavação manual de vala/cava em material de 1ª categoria, até 1,50m de profundidade e reaterro nos locais destinados às valas de drenagem;

#### **5 – TRANSPORTES:**

- Deverá ser feita locação de caçamba de aço tipo container com 5,00 m³ de capacidade e transporte, carga e descarga de container;

#### **6 – SERVIÇOS COMPLEMENTARES:**

- Deverá ser feito transporte horizontal de material de primeira categoria.
- Deverá ser feito o transporte de encosta acima e abaixo para carga e descarga de materiais.

#### **7 – ESTRUTURA:**

- Deverá ser utilizado concreto dosado para caminhos, poços de visita e escadas existentes;
- Deverá ser utilizado concreto armado, fck=20MPA para construção de escadas e poços de visitas;
- Deverá ser feito o lançamento de concreto em peças armadas nos locais determinados no projeto;
- Deverá ser feito o preenchimento com concreto de 15MPA em vazios de alvenaria nas áreas de drenagem;

#### **8 – ALVENARIAS E DIVISÓRIAS:**

- Deverá ser feito utilizado bloco de concreto 10 x 20 x 40cm para construção dos poços de visitas e mureta;

## **9 – ESQUADRIAS DE PVC, FERRO, ALUMÍNIO OU MADEIRA, VIDRAÇAS E FERRAGENS:**

- Deverá ser instalado guarda-corpo de ferro galvanizado, com modulo de 2,20m de c 500,00m 483,61 241.805,00 comprimento, com dois tubos de 2" na horizontal, pilaretes de concreto com seção 20x20cm e 1,00m de altura.

## **10 – INSTALAÇÕES ELÉTRICAS, HIDRÁULICAS, SANITÁRIAS E MECÂNICA:**

- Deverá ser utilizado cabo com estrutura solida estruturada cm baixa emissão de fumaça com isolamento de 0,6/1kv.

## **11– APARELHOS HIDRÁULICOS, SANITÁRIOS, ELÉTRICOS, MECÂNICOS E ESPORTIVOS:**

- Deverá ser feito o fornecimento de braço para iluminação de ruas, em tubo de aço galvanizado com diâmetro de=48,2mm, para fixação em poste ou parede.

## **12– ILUMINAÇÃO PÚBLICA:**

- Deverá ser feito o fornecimento, assentamento, fundação e aterramento dos postes de iluminação para os acessos, inclusive todos os equipamentos que compõe.

## **13 – DISPOSIÇÕES GERAIS:**

- O projeto com as características descritas em anexo, define uma obra de médio porte, isolada e com média complexidade técnica de gerenciamento e execução.
- Os serviços serão executados na forma da lei nº 13.303, de 30 de junho de 2016.
- O prazo para a execução dos serviços será de 07 (sete) meses, a contar da data expressa na Ordem de Início.
- As medições serão mensais e o faturamento proporcional aos serviços executados.



- O fornecimento de materiais, equipamentos e mão-de-obra deverão ser completos.
- Os serviços deverão atender as normas da ABNT ou, na falta destas, outros procedimentos que são necessários na forma da lei.
- Todas as despesas com mão-de-obra, equipamentos, ferramentas, materiais e serviços, ou providências que sejam necessárias, ficarão por conta da empresa contratada.
- A Empresa responsável pela execução da obra, deverá decidir "IN LOCO" o melhor traçado para a servidão.
- Sobre a execução da obra, a empresa deverá fazer o acesso no modelo de ESCADA nos trechos acima de 40% de inclinação.
- O B.D.I. Utilizado é de 22%.

Os itens utilizados nesse memorial descritivo foram obtidos a partir da planilha orçamentária que utilizou os catálogos de referências oficiais (EMOP), cuja data base é JANEIRO/2026.

Assinado eletronicamente por:

\* Marcos Henrique Sousa Santos (\*\*.200.691-\*\*)   
 em 17/03/2026 10:38:44 com assinatura simples

Este documento é cópia do original assinado eletronicamente.

Para obter o original utilize o código QR abaixo ou acesse o endereço:

<https://eciga.niteroi.rj.gov.br/#/documento/dd2932ee-c9a9-4a4d-a5d6-fcca3b44e4b7>



OBJETO : CONSTRUCAO DE SERVIDOES DE PASSAGEM - ATALAIA

ITEM	SERVIÇOS E ESPECIFICAÇÕES	UNID.	QUANT.	PREÇO	PERCENT	TOTAL
01 - SERVICOS DE ESCRITORIO, LABORATORIO E CAMPO						
1	PREPARO MANUAL DE TERRENO,COMPREENENDO ACERTO,RASPAGEM EV ENTUAL ATE 0.30M DE PROFUNDIDADE E AFASTAMENTO LATERAL DO MATERIAL EXCEDENTE,INCLUSIVE COMPACTACAO MANUAL ( 01.005.0004-A )	M2				
20132	MAO-DE-OBRA DE SERVENTE DA CONSTRUCAO CIVIL, INCLUSIVE ENCAR GOS SOCIAIS DESONERA DOS	H	1.00000000			
2	FAMILIA 01.090ADMINISTRACAO LOCAL. ( 01.090.0000-A )	UN				

TOTAL DA CATEGORIA - 01

02 - CANTEIRO DE OBRA						
3	BARRACAO OBRA C/PAREDES CHAPAS MADEIRA COMPENSADA,PLASTIF. ,LISA,COLAGEM FENOLICA,PROVA D'AGUA, COM 10MM ESP.PISO E E STRUTURA MADEIRA 3Â³,COBERTURA TELHAS ONDULADAS 6MM FIBROC IMENTO,EXCL.PINT.E LIGACOES PROVISORIAS,INCL.INST.,APARELH OS,ESQUADRIAS E FERRAG.,PROJ.NÂ°2005/EMOP,ESCRITORIO,SANIT ARIOS,DEPOSITOS E TORRE C/CAIXA D'AGUA 500L,REAPROVEITADO  5 VEZES ( 02.004.0002-B )	M2				
00011	CANTONEIRA DE ACO DOCE, P/SERRALHERIA, PRECO DE REVENDEDOR, DE 5/8"X1/8" ATE 1.1 /2"X1/8"	KG	0.50000000			
00252	PARAFUSO C/ROSCA, DE (8x100)MM	UN	0.30000000			
00368	PINUS, EM PECAS DE 7,50X7,50CM (3"X3") - GRUPOS: I,II,III E IV, DA TABELA CLASSI FICATORIA MUNICIPAL DE ESPECIFICACOES DE PRODUTOS MADEIREIROS DO MUNICIPIO DO RJ	M	2.44000000			
00453	PREGO COM OU SEM CABECA, EM CAIXAS DE 50KG, OU QUANTIDADES E QUIVALENTES, Nº12X12 A 18X30	KG	0.01000000			
00510	RECEPTACULO DE PORCELANA P/LAMPADA, BASE E-27	UN	0.03200000			
00600	VIDRO PLANO TRANSPARENTE, COMUM, COM ESPESSURA DE 3MM	M2	0.03560000			
00665	PARAFUSO DE LATAO, ROSCA SOBERBA, CABECA CHATA, DE 5,5MMX2.1	UN	0.02130000			
ATALAIA - B.D.I.: 22 %		REF. CATÁLOGO: EMOP		DATA BASE : JANEIRO / 26		Página: 1 / 13

OBJETO : CONSTRUCAO DE SERVIDOES DE PASSAGEM - ATALAIA						
ITEM	SERVIÇOS E ESPECIFICAÇÕES	UNID.	QUANT.	PREÇO	PERCENT	TOTAL
00666	BUCHA DE NYLON, TIPO S-12	UN	0.10690000			
00701	REGISTRO DE GAVETA BRUTO, DE 1ª QUALIDADE COM ROSCA DE AMBOS	UN	0.01600000			
00702	REGISTRO DE GAVETA BRUTO, DE 1ª QUALIDADE COM ROSCA DE AMBOS	UN	0.01060000			
00760	PORTA LISA, EM MADEIRA, PARA PINTURA, COM NUCLEO TIPO COLMEIA, PADRAO LEVE, MEDINDO APROXIMADAMENTE (80X210X3,5)CM	UN	0.01060000			
00762	PORTA LISA, EM MADEIRA, PARA PINTURA, COM NUCLEO TIPO COLMEIA, PADRAO LEVE, MEDINDO APROXIMADAMENTE (60X210X3,5)CM	UN	0.01060000			
00784	CAIXA D'AGUA DE FIBRA DE VIDRO OU POLIETILENO, COM CAPACIDAD	UN	0.01060000			
00986	TARJETA DE FIO REDONDO, EM FERRO CROMADO, DE 2"	UN	0.02130000			
01361	CHAPA DE MADEIRA COMPENSADA, PLASTIFICADA, COM ESPESSURA DE	M2	0.49000000			
02315	DISJUNTOR, MONOPOLAR, DE 10 A 32A, 3KA,MODELO DIN, TIPO C	UN	0.01060000			
02316	CORDAO PARALELO COM ISOLAMENTO TERMOPLASTICO, ATE 750V, DE 2	M	0.69510000			
02317	FITA ISOLANTE, ROLO DE 19MMX20M	UN	0.05340000			
02339	ADESIVO PLASTICO PARA PVC RIGIDO, EM BISNAGA DE 75G	UN	0.02550000			
02340	LUVA DE PVC RIGIDO ROSQUEAVEL, DE 1/2"	UN	0.02670000			
02472	GLOBO ESFERICO, EM VIDRO, TIPO LEITOSO,DE (10X15)CM	UN	0.03200000			
02502	FLANGE DE PVC RIGIDO COM ROSCA SEXTAVADA, SEM FUROS, DE 3/4"	UN	0.04270000			
02562	TUBO DE PVC RIGIDO ROSQUEAVEL, EM BARRAS DE 6,00M, ROSCA EM AMBAS AS EXTREMIDADES, DE 1/2"	UN	0.02670000			
02563	TUBO DE PVC RIGIDO ROSQUEAVEL, EM BARRAS DE 6,00M, ROSCA EM AMBAS AS EXTREMIDADES, DE 3/4"	UN	0.02670000			
02614	TUBO DE PVC RIGIDO SOLDAVEL, PONTA/BOLSA, PARA ESGOTO, EM BARRAS DE 6,00M, DE 040MM	UN	0.02220000			
02616	TUBO DE PVC RIGIDO, PONTA/BOLSA COM VIROLA, EM BARRAS DE 6,0	UN	0.01330000			
02617	TUBO DE PVC RIGIDO, PONTA/BOLSA COM VIROLA, EM BARRAS DE 6,0	UN	0.01330000			
02619	BUCHA DE REDUCAO DE PVC RIGIDO, ROSQUEAVEL, DE 3/4"X1/2"	UN	0.02670000			
02623	JOELHO 90º DE PVC RIGIDO ROSQUEAVEL, DE1/2"	UN	0.13360000			
02624	JOELHO 90º DE PVC RIGIDO ROSQUEAVEL, DE3/4"	UN	0.10690000			
02634	TE 90º DE PVC RIGIDO ROSQUEAVEL, DE 1/2"	UN	0.05340000			
02648	CHUVEIRO DE PLASTICO BRANCO COMPLETO	UN	0.01060000			
02653	CURVA 90º DE PVC CURTA PARA ESGOTO, DE 050MM	UN	0.05340000			
02655	CURVA 90º DE PVC CURTA PARA ESGOTO, DE 100MM	UN	0.05340000			
02669	ADAPTADOR DE PVC, PARA VALVULA DE PIA ELAVATORIO, DE 40MM	UN	0.05340000			
02672	RALO SIFONADO DE PVC RIGIDO, COM SAIDA DE 75MM, COM GRELHA REDONDA E PORTA GRELHA, DE (150X185X75)MM	UN	0.05340000			
ATALAIA - B.D.I.: 22 %		REF. CATÁLOGO: EMOP		DATA BASE : JANEIRO / 26		Página: 2 / 13

OBJETO : CONSTRUCAO DE SERVIDOES DE PASSAGEM - ATALAIA						
ITEM	SERVIÇOS E ESPECIFICAÇÕES	UNID.	QUANT.	PREÇO	PERCENT	TOTAL
02884	FECHADURA DE SOBREPOR, TIPO CAIXAO, RETANGULAR, EM METAL COM ACABAMENTO RESINADO PRETO, DE (100X86X38)MM	UN	0.01060000			
02984	RABICHO/LIGAÇÃO FLEXIVEL EM PLASTICO COMSAIDA DE 1/2" E COMP	UN	0.03560000			
03902	TORNEIRA PARA LAVATORIO TIPO BANCA, 1193 OU SIMILAR DE 1/2"	UN	0.01060000			
03926	CAIXA DE DESCARGA EXTERNA, PLASTICA	UN	0.01060000			
03944	ASSENTO PLASTICO, PARA BACIA SANITARIA,PADRAO POPULAR	UN	0.01060000			
03954	VALVULA DE ESCOAMENTO, PARA LAVATORIO, SEM UNHO, EM PVC	UN	0.01060000			
03961	ANEL DE CONCRETO PRE-MOLDADO, P/CAIXA DE INSPECAO, COM 600MM DE DIAMETRO INTERNO , 50MM DE ESPESSURA, COM ALTURA DE 150MM	UN	0.05340000			
04307	TOMADA ELETRICA 2P+T, 10A/250V, PADRAO BRASILEIRO, DE SOBREP	UN	0.01060000			
04745	TORNEIRA DE BOIA CONVENCIONAL DE 3/4", COM HASTE E TORNEIRA METALICOS E BALAO PL ASTICO	UN	0.01060000			
04915	DOBRADICA EM FERRO LAMINADO, COM PINO DE FERRO REVERSIVEL, D E 3"X3"X5/64", CONFO RME ABNT NBR 7178	UN	0.96200000			
05268	ABRACADEIRA TIPO COPO, DE 1/2"	UN	0.08550000			
05468	CADEADO COM DUPLA TRAVA, DISCO DE SEGURANCA ANTI GAZUA, CORP O DE LATAO MACICO, C ILINDRO DE LATAO TREFILADO, DE 30MM	UN	0.01060000			
05555	LAVATORIO DE LOUCA BRANCA, PADRAO POPULAR, MEDINDO EM TORNO	UN	0.01060000			
05660	PORTA CADEADO EM FERRO ZINCADO, DE 4.1/2"	UN	0.01060000			
05906	PARAFUSO FERRO, ROSCA SOBERBA, CABECA CHATA, DE (3,8X30)MM	UN	1.12000000			
05914	INTERRUPTOR DE SOBREPOR SIMPLES, DE 10A-250V	UN	0.03200000			
05953	BOLSA DE LIGACAO PARA BACIA SANITARIA	UN	0.02670000			
07020	BACIA SANITARIA DE LOUCA BRANCA, CONVENCIONAL, PADRAO POPULA	UN	0.01060000			
08000	TELHA ONDULADA DE CIMENTO, SEM AMIANTO,REFORCADA C/FIOS SIN TETICOS (CRFS), DE ( 2,44X1,10)M E C/ESPES. DE 6MM	UN	0.11880000			
11438	PORTA LISA, EM MADEIRA, PARA PINTURA, COM NUCLEO TIPO COLMEI A, PADRAO LEVE, MEDI NDO APROXIMADAMENTE (100X210X3,5)CM	UN	0.01060000			
14789	KIT DE ACESSORIOS PARA FIXACAO, COMPREENDENDO PARAFUSOS, BUC	UN	0.02120000			
20039	MAO-DE-OBRA DE BOMBEIRO HIDRAULICO DA CONSTRUCAO CIVIL, INCL USIVE ENCARGOS SOCIA IS DESONERADOS	H	0.79000000			
20045	MAO-DE-OBRA DE CARPINTEIRO DE ESQUADRIAS DE MADEIRA, INCLUSI VE ENCARGOS SOCIAIS DESONERADOS	H	5.09000000			
ATALAIA - B.D.I.: 22 %		REF. CATÁLOGO: EMOP		DATA BASE : JANEIRO / 26		Página: 3 / 13

OBJETO : CONSTRUCAO DE SERVIDOES DE PASSAGEM - ATALAIA						
ITEM	SERVIÇOS E ESPECIFICAÇÕES	UNID.	QUANT.	PREÇO	PERCENT	TOTAL
20060	MAO-DE-OBRA DE ELETRICISTA DA CONSTRUCAO CIVIL, INCLUSIVE EN CARGOS SOCIAIS DESON ERADOS	H	0.47000000			
20131	MAO-DE-OBRA DE SERRALHEIRO DA CONSTRUCAO CIVIL, INCLUSIVE EN CARGOS SOCIAIS DESON ERADOS	H	0.07000000			
20132	MAO-DE-OBRA DE SERVENTE DA CONSTRUCAO CIVIL, INCLUSIVE ENCAR GOS SOCIAIS DESONERA DOS	H	10.54000000			
30245	CONCRETO FCK 10MPA	M3	0.01000000			
30246	CONCRETO FCK 15MPA	M3	0.03400000			
30254	PREPARO CONCR. BETON. 320L; 2,0M3/H	M3	0.04400000			
30270	LANCAMENTO CONC.S/ARM.2,0M3/H, HORIZ.	M3	0.04400000			
30362	PISO CIMENTADO ESP. 1,5CM	M2	0.11000000			
31011	PINUS,PECA 1" X 12" E 1" X 9"	M2	0.64000000			
31052	PINUS EM PECAS DE 2,50X22,50M, (1"X9")	M	0.69000000			
40133	ANEL DE CONCRETO PRE-MOLDADO COM FUNDO,PARA CAIXA DE INSPEC AO, COM 600MM DE DIA METRO INTERNO, 50MM DE ESPESSURA, COM AL TURA DE 300MM	UN	0.05340000			
4	INSTALACAO E LIGACAO PROVISORIA PARA ABASTECIMENTO DE AGUA EESGOTAMENTO SANITARIO EM CANTEIRO DE OBRAS,INCLUSIVE ESC AVACAO,EXCLUSIVE REPOSICAO DA PAVIMENTACAO DO LOGRADOURO P UBLICO ( 02.015.0001-A )	UN				
00148	TUBO DE ACO GALVANIZADO, COM COSTURA, PESADO, NBR 5580, DN=3	M	30.00000000			
00368	PINUS, EM PECAS DE 7,50X7,50CM (3"X3") - GRUPOS: I,II,III E IV, DA TABELA CLASSI FICATORIA MUNICIPAL DE ESPECIFICACOES DE PRODUTOS MADEIREIROS DO MUNICIPIO DO RJ	M	25.00000000			
00453	PREGO COM OU SEM CABECA, EM CAIXAS DE 50KG, OU QUANTIDADES E QUIVALENTES, Nº12X12 A 18X30	KG	1.00000000			
00559	TIJOLO CERAMICO, FURADO, DE (10X20X20)CM	UN	30.00000000			
00688	LIGACAO DE AGUA, PARA INSTALACAO NO PASSEIO, DE 3/4", VAZAO	UN	1.00000000			
00702	REGISTRO DE GAVETA BRUTO, DE 1ª QUALIDADE COM ROSCA DE AMBOS	UN	1.00000000			
00788	CAIXA D'AGUA DE FIBRA DE VIDRO OU POLIETILENO, COM CAPACIDAD	UN	1.00000000			
ATALAIA - B.D.I.: 22 %		REF. CATÁLOGO: EMOP		DATA BASE : JANEIRO / 26		Página: 4 / 13

OBJETO : CONSTRUCAO DE SERVIDOES DE PASSAGEM - ATALAIA						
ITEM	SERVIÇOS E ESPECIFICAÇÕES	UNID.	QUANT.	PREÇO	PERCENT	TOTAL
00843	TUBO CERAMICO, ESGOTO SANITARIO, DE 100MM E COM COMPRIMENTO	M	3.44000000			
00872	CURVA 45º OU 90º DE CERAMICA PARA ESGOTO COM JUNTA ARGAMASSA	UN	1.00000000			
20039	MAO-DE-OBRA DE BOMBEIRO HIDRAULICO DA CONSTRUCAO CIVIL, INCL USIVE ENCARGOS SOCIA IS DESONERADOS	H	11.00000000			
20045	MAO-DE-OBRA DE CARPINTEIRO DE ESQUADRIAS DE MADEIRA, INCLUSI VE ENCARGOS SOCIAIS DESONERADOS	H	8.00000000			
20115	MAO-DE-OBRA DE PEDREIRO, INCLUSIVE ENCARGOS SOCIAIS DESONERA	H	8.00000000			
20132	MAO-DE-OBRA DE SERVENTE DA CONSTRUCAO CIVIL, INCLUSIVE ENCAR GOS SOCIAIS DESONERA DOS	H	8.00000000			
30163	ARGAMASSA CIM.,AREIA TRACO 1:3,PREPAROMECANICO	M3	0.01800000			
30403	LIGACAO AGUAS PLUVIAIS OU DOMICILIARES	UN	1.00000000			
31011	PINUS,PECA 1" X 12" E 1" X 9"	M2	8.00000000			
5	INSTALACAO E LIGACAO PROVISORIA DE ALIMENTACAO DE ENERGIA ELETTRICA,EM BAIXA TENSAO,PARA CANTEIRO DE OBRAS,M3-CHAVE 1 00A,CARGA 3KW,20CV,EXCLUSIVE O FORNECIMENTO DO MEDIDOR ( 02.016.0001-A )	UN				
00196	TUBO DE ACO GALVANIZADO, COM COSTURA, PESADO, NBR 5580, DN=2	M	2.00000000			
00282	CABO DE COBRE FLEXIVEL COM ISOLAMENTO TERMOPLASTICO, DE 450/	M	20.00000000			
02338	ELETRODUTO DE PVC PRETO,RIGIDO ROSQUEAVEL,COM ROSCA EM AMBAS EXTREMIDADES,EM BAR RAS DE 3 METROS,DE 1/2"	UN	4.00000000			
02376	FUSIVEL FACA, DE 250V, DE 100A	UN	3.00000000			
02379	CURVA 90º DE PVC RIGIDO, ROSQUEAVEL, PARA ELETRODUTO, DE 1.1	UN	2.00000000			
02441	DISJUNTOR, TRIPOLAR, DE 80 A 100A, 3KA,MODELO DIN, TIPO C	UN	1.00000000			
02501	CONDUITE FLEXIVEL, GALVANIZADO DE 1.1/2"	M	1.00000000			
02602	MACARANDUBA EM PECAS, DE 7,50X15,00CM (3"X6")	M	6.00000000			
04210	ISOLADOR TIPO CARRETILHA, MARROM, DE (72X72)MM	UN	4.00000000			
04406	ISOLADOR DE PINO "HI-TOP", CLASSE 15KV	UN	4.00000000			
05268	ABRACADEIRA TIPO COPO, DE 1/2"	UN	1.00000000			
20060	MAO-DE-OBRA DE ELETRICISTA DA CONSTRUCAO CIVIL, INCLUSIVE EN CARGOS SOCIAIS DESON ERADOS	H	24.00000000			
20132	MAO-DE-OBRA DE SERVENTE DA CONSTRUCAO CIVIL, INCLUSIVE ENCAR GOS SOCIAIS DESONERA DOS	H	24.00000000			
6	PLACA DE IDENTIFICACAO DE OBRA PUBLICA,TIPO BANNER/PLOTTER ,CONSTITUIDA POR LONA E IMPRESSAO DIGITAL,INCLUSIVE SUPORT ES DE MADEIRA.FORNECIMENTO E COLOCACAO ( 02.020.0002-A )	M2				
00368	PINUS, EM PECAS DE 7,50X7,50CM (3"X3") - GRUPOS: I,II,III E IV, DA TABELA CLASSI FICATORIA MUNICIPAL DE ESPECIFICACOES DE PRODUTOS MADEIREIROS DO MUNICIPIO DO RJ	M	9.20000000			
ATALAIA - B.D.I.: 22 %		REF. CATÁLOGO: EMOP		DATA BASE : JANEIRO / 26		Página: 5 / 13



OBJETO : CONSTRUCAO DE SERVIDOES DE PASSAGEM - ATALAIA						
ITEM	SERVIÇOS E ESPECIFICAÇÕES	UNID.	QUANT.	PREÇO	PERCENT	TOTAL
00453	PREGO COM OU SEM CABECA, EM CAIXAS DE 50KG, OU QUANTIDADES E QUIVALENTES, Nº12X12 A 18X30	KG	0.30000000			
10806	PLACA DE IDENTIFICACAO DE OBRA PUBLICA, TIPO BANNER/PLOTER, CONSTITUIDA POR LONA E IMPRESSAO DIGITAL	M2	1.00000000			
20045	MAO-DE-OBRA DE CARPINTEIRO DE ESQUADRIAS DE MADEIRA, INCLUSIVE ENCARGOS SOCIAIS DESONERADOS	H	2.00000000			
20132	MAO-DE-OBRA DE SERVENTE DA CONSTRUCAO CIVIL, INCLUSIVE ENCARGOS SOCIAIS DESONERA DOS	H	2.00000000			
TOTAL DA CATEGORIA - 02						
03 - MOVIMENTO DE TERRA						
7	ESCAVACAO MANUAL DE VALA/CAVA EM MATERIAL DE 1ª CATEGORIA (A(AREIA, ARGILA OU PICARRA), ATÉ 1,50M DE PROFUNDIDADE, EXCLUSIVE ESCORAMENTO E ESGOTAMENTO ( 03.001.0001-B )	M3				
20132	MAO-DE-OBRA DE SERVENTE DA CONSTRUCAO CIVIL, INCLUSIVE ENCARGOS SOCIAIS DESONERA DOS	H	3.40000000			
TOTAL DA CATEGORIA - 03						
04 - TRANSPORTES						
8	RETIRADA DE ENTULHO DE OBRA COM CACAMBA DE ACO TIPO CONTAINER COM 5M3 DE CAPACIDADE, INCLUSIVE CARREGAMENTO, TRANSPORT E EDESCARREGAMENTO. CUSTO POR UNIDADE DE CACAMBA E INCLUI A TAXA PARA DESCARGA EM LOCAIS AUTORIZADOS ( 04.014.0095-A )	UN				
10962	ALUGUEL CACAMBA DE ACO TIPO CONTAINER C/5M3 CAPAC.P/RETIRADA ENTULHO OBRA, INCL.C ARREGA., TRANSP.E DESCAR.LOCAIS AUTORIZ.	UN	1.00000000			
20132	MAO-DE-OBRA DE SERVENTE DA CONSTRUCAO CIVIL, INCLUSIVE ENCARGOS SOCIAIS DESONERA DOS	H	0.60000000			
TOTAL DA CATEGORIA - 04						
05 - SERVIÇOS COMPLEMENTARES						
9	TRANSPORTE HORIZONTAL DE MATERIAL DE 1ª CATEGORIA OU ENTULHO, EM CARRINHOS, A 100,00M DE DISTANCIA, INCLUSIVE CARGA A P A ( 05.001.0177-A )	M3				
20132	MAO-DE-OBRA DE SERVENTE DA CONSTRUCAO CIVIL, INCLUSIVE ENCARGOS SOCIAIS DESONERA DOS	H	2.90000000			
ATALAIA - B.D.I.: 22 %		REF. CATÁLOGO: EMOP		DATA BASE : JANEIRO / 26		Página: 6 / 13



OBJETO : CONSTRUCAO DE SERVIDOES DE PASSAGEM - ATALAIA

ITEM	SERVIÇOS E ESPECIFICAÇÕES	UNID.	QUANT.	PREÇO	PERCENT	TOTAL
10	TRANSPORTE DE MATERIAIS ENCOSTA ABAIXO,EM CARRINHOS,INCLUSIVE CARGA E DESCARGA ( 05.001.0189-A )	TXM				
20132	MAO-DE-OBRA DE SERVENTE DA CONSTRUCAO CIVIL, INCLUSIVE ENCARGOS SOCIAIS DESONERA DOS	H	0.01000000			

TOTAL DA CATEGORIA - 05

11 - ESTRUTURAS						
11	CONCRETO DOSADO RACIONALMENTE PARA UMA RESISTENCIA CARACTERISTICA A COMPRESSAO DE 20MPA,COMPREENDENDO APENAS O FORNECIMENTO DOS MATERIAIS,INCLUSIVE 5% DE PERDAS ( 11.001.0006-B )	M3				
00001	AREIA LAVADA, GROSSA, PARA REGIAO METROPOLITANA DO RIO DE JANEIRO	M3	0.62000000			

00149	CIMENTO PORTLAND COMPOSTO CP II-32, EM SACO DE 50KG, CONFORME NBR 5724	KG	352.00000000			
-------	--	----	--------------	--	--	--

14543	PEDRA BRITADA 1 E 2 (MEDIA), PARA REGIAO METROPOLITANA DO RIO DE JANEIRO	T	1.14550000			
-------	--	---	------------	--	--	--

12	LANCAMENTO DE CONCRETO EM PECAS ARMADAS,INCLUSIVE TRANSPORTE HORIZONTAL ATE 20,00M EM CARRINHOS,E VERTICAL ATE 10,00M COM TORRE E GUINCHO,COLOCACAO,ADENSAMENTO E ACABAMENTO,CONSIDERANDO UMA PRODUCAO APROXIMADA DE 7,00M3/H ( 11.002.0021-B )	M3				
20046	MAO-DE-OBRA DE CARPINTEIRO DE FORMA DE CONCRETO, INCLUSIVE ENCARGOS SOCIAIS DESONERADOS	H	0.30000000			

20112	MAO-DE-OBRA DE OPERADOR DE MAQUINAS AUX. (COMPRESSOR, ROLO COMPACTADOR LEVE...), INCLUSIVE ENCARGOS SOCIAIS DESONERADOS	H	0.15000000			
-------	---	---	------------	--	--	--

20115	MAO-DE-OBRA DE PEDREIRO, INCLUSIVE ENCARGOS SOCIAIS DESONERA	H	0.85000000			
-------	--	---	------------	--	--	--

20132	MAO-DE-OBRA DE SERVENTE DA CONSTRUCAO CIVIL, INCLUSIVE ENCARGOS SOCIAIS DESONERA DOS	H	3.70000000			
-------	--	---	------------	--	--	--

30101	ALUGUEL DE TORRE-ANDAIME TUBULAR	MXMES	0.09090000			
-------	----------------------------------	-------	------------	--	--	--

30730	VIBRADOR IMERSAO ELETR. 2CV (CP)	H	0.70000000			
-------	----------------------------------	---	------------	--	--	--

30731	VIBRADOR IMERSAO ELETR. 2CV (CI)	H	0.30000000			
-------	----------------------------------	---	------------	--	--	--

13	PREENCHIMENTO COM CONCRETO DE 15MPA EM VAZIOS DE ALVENARIA DE BLOCOS DE CONCRETO 10X20X40CM,EM PAREDES DE 10CM,MEDIDO PELA AREA REAL,EXCLUSIVE ARMACAO E A ALVENARIA ( 11.003.0050-A )	M2				
20115	MAO-DE-OBRA DE PEDREIRO, INCLUSIVE ENCARGOS SOCIAIS DESONERA	H	0.80000000			

ATALAIA - B.D.I.: 22 %	REF. CATÁLOGO: EMOP	DATA BASE : JANEIRO / 26	Página: 7 / 13
------------------------	---------------------	--------------------------	----------------

OBJETO : CONSTRUCAO DE SERVIDOES DE PASSAGEM - ATALAIA						
ITEM	SERVIÇOS E ESPECIFICAÇÕES	UNID.	QUANT.	PREÇO	PERCENT	TOTAL
20132	MAO-DE-OBRA DE SERVENTE DA CONSTRUCAO CIVIL, INCLUSIVE ENCAR GOS SOCIAIS DESONERA DOS	H	0.80000000			
30246	CONCRETO FCK 15MPA	M3	0.05500000			
14	CONCRETO ARMADO,FCK=20MPA,INCLUINDO MATERIAIS PARA 1,00M3 DECONCRETO(IMPORTADO DE USINA)ADENSADO E COLOCADO,14,00M2 DEAREA MOLDADA,FORMAS E ESCORAMENTO CONFORME ITENS 11.004.0022E 11.004.0035,60KG DE ACO CA-50,INCLUSIVE MAO-DE-OBRA PARACORTE,DOBRAGEM,MONTAGEM E COLOCACAO NAS FORMAS ( 11.013.0070-B )	M3				
00004	ARAME RECOZIDO Nº 18	KG	1.80000000			
00017	ACO CA-50, ESTIRADO, PRECO DE REVENDEDOR, NO DIAMETRO DE 10,	KG	12.00000000			
00018	ACO CA-50, ESTIRADO, PRECO DE REVENDEDOR, NO DIAMETRO DE 12,	KG	12.00000000			
00019	ACO CA-50, ESTIRADO, PRECO DE REVENDEDOR, NO DIAMETRO DE 16,	KG	4.00000000			
00021	ACO CA-50, ESTIRADO, PRECO DE REVENDEDOR, NO DIAMETRO, DE 25	KG	10.00000000			
02249	CONCRETO IMPORTADO DE USINA, UTILIZANDOBRITA 1, DE 20MPA	M3	1.00000000			
05844	ACO CA-50, ESTIRADO, PRECO DE REVENDEDOR, NO DIAMETRO DE 06,	KG	10.00000000			
05845	ACO CA-50, ESTIRADO, PRECO DE REVENDEDOR, NO DIAMETRO DE 08,	KG	12.00000000			
20015	MAO-DE-OBRA DE ARMADOR DE CONCRETO ARMADO, INCLUSIVE ENCARGO S SOCIAIS DESONERADO S	H	6.15000000			
20046	MAO-DE-OBRA DE CARPINTEIRO DE FORMA DE CONCRETO, INCLUSIVE E NCARGOS SOCIAIS DESO NERADOS	H	0.50000000			
20115	MAO-DE-OBRA DE PEDREIRO, INCLUSIVE ENCARGOS SOCIAIS DESONERA	H	0.50000000			
20132	MAO-DE-OBRA DE SERVENTE DA CONSTRUCAO CIVIL, INCLUSIVE ENCAR GOS SOCIAIS DESONERA DOS	H	9.15000000			
30730	VIBRADOR IMERSAO ELETR. 2CV (CP)	H	0.34500000			
30731	VIBRADOR IMERSAO ELETR. 2CV (CI)	H	0.80500000			
30885	FORMAS MADEIRA P/MOLDAGEM, INCL. ESCOR.	M2	14.00000000			
TOTAL DA CATEGORIA - 11						
12 - ALVENARIAS E DIVISÓRIAS						
15	ALVENARIA DE BLOCOS DE CONCRETO 10X20X40CM,ASSENTES COM AR GAMASSA DE CIMENTO E AREIA,NO TRACO 1:8,EM PAREDES DE 0,10 M DEESPESSURA,DE SUPERFICIE CORRIDA,ATE 3,00M DE ALTURA E MEDIDAPELA AREA REAL ( 12.005.0010-A )	M2				
00103	BLOCO DE CONCRETO PRENSADO, PARA ALVENARIA, DE (10X20X40)CM	UN	13.00000000			
ATALAIA - B.D.I.: 22 %		REF. CATÁLOGO: EMOP		DATA BASE : JANEIRO / 26		Página: 8 / 13

OBJETO : CONSTRUCAO DE SERVIDOES DE PASSAGEM - ATALAIA						
ITEM	SERVIÇOS E ESPECIFICAÇÕES	UNID.	QUANT.	PREÇO	PERCENT	TOTAL
20115	MAO-DE-OBRA DE PEDREIRO, INCLUSIVE ENCARGOS SOCIAIS DESONERA	H	0.70000000			
20132	MAO-DE-OBRA DE SERVENTE DA CONSTRUCAO CIVIL, INCLUSIVE ENCAR GOS SOCIAIS DESONERA DOS	H	0.70000000			
30167	ARGAMASSA CIM.,AREIA TRACO 1:8,PREPAROMECANICO	M3	0.01000000			
TOTAL DA CATEGORIA - 12						
14 - ESQUADRIAS DE PVC, FERRO, ALUMÍNIO OU MADEIRA, VIDRAÇÃS E FERRAGENS						
16	GUARDA-CORPO DE FERRO GALVANIZADO,COM MODULO DE 2,20M DE C OMPRIMENTO,COM DOIS TUBOS DE 2" NA HORIZONTAL,PILARETES DE CONCRETO COM SECAO 20X20CM E 1,00M DE ALTURA,INCLUSIVE TO DOS OSMATERIAIS E PINTURA.FORNECIMENTO E COLOCACAO ( 14.002.0208-A )	M				
00004	ARAME RECOZIDO Nº 18	KG	0.03600000			
00013	ACO CA-60, ESTIRADO, PRECO DE REVENDEDOR, NO DIAMETRO DE 04,	KG	0.85000000			
00014	ACO CA-60, ESTIRADO, PRECO DE REVENDEDOR, NO DIAMETRO DE 05,	KG	0.85000000			
00124	ESMALTE SINTETICO ALQUIDICO ALTO BRILHO, BRILHANTE, ACETINAD	GL	0.02700000			
00173	TUBO DE ACO GALVANIZADO, COM COSTURA, PESADO, NBR 5580, DN=2	M	2.00000000			
00294	TINTA A OLEO BRILHANTE, P/USO GERAL, EMINTERIORES E EXTERIO	GL	0.03300000			
05844	ACO CA-50, ESTIRADO, PRECO DE REVENDEDOR, NO DIAMETRO DE 06,	KG	1.58000000			
20015	MAO-DE-OBRA DE ARMADOR DE CONCRETO ARMADO, INCLUSIVE ENCARGO S SOCIAIS DESONERADO S	H	0.36000000			
20115	MAO-DE-OBRA DE PEDREIRO, INCLUSIVE ENCARGOS SOCIAIS DESONERA	H	0.60000000			
20118	MAO-DE-OBRA DE PINTOR, INCLUSIVE ENCARGOS SOCIAIS DESONERADO	H	0.42000000			
20131	MAO-DE-OBRA DE SERRALHEIRO DA CONSTRUCAO CIVIL, INCLUSIVE EN CARGOS SOCIAIS DESON ERADOS	H	2.00000000			
20132	MAO-DE-OBRA DE SERVENTE DA CONSTRUCAO CIVIL, INCLUSIVE ENCAR GOS SOCIAIS DESONERA DOS	H	2.00000000			
30246	CONCRETO FCK 15MPA	M3	0.04000000			
30256	PREPARO CONCR. BETON. 320L; 1,00M3/H	M3	0.04000000			
30272	LANCAMENTO CONC.S/ARM.1,0M3/H,HORIZ/VERT	M3	0.04000000			
30281	FORMAS MADEIRA PARAM. PLANOS, 2 VEZES	M2	0.80000000			
TOTAL DA CATEGORIA - 14						
15 - INSTALAÇÕES ELÉTRICAS, HIDRÁULICAS, SANITÁRIAS E MECÂNICAS						
17	CABO DE COBRE COM ISOLACAO SOLIDA EXTRUDADA,COM BAIXA EMIS SAO DE FUMACA,UNIPOLAR,1X4MM2,ISOLAMENTO 0,6/1KV,COMPREEN DENDO:PREPARO,CORTE E ENFIACAO EM ELETRODUTOS.FORNECIMENTO E COLOCACAO ( 15.008.0175-A )	M				
11884	CABO DE ISOLAMENTO SOLIDA EXTRUDADA, COM BAIXA EMISSAO DE FU MACA, UNIPOLAR, 1X4M M2, ISOLAMENTO 0,6/1KV	M	1.00000000			
ATALAIA - B.D.I.: 22 %		REF. CATÁLOGO: EMOP		DATA BASE : JANEIRO / 26		Página: 9 / 13

OBJETO : CONSTRUCAO DE SERVIDOES DE PASSAGEM - ATALAIA						
ITEM	SERVIÇOS E ESPECIFICAÇÕES	UNID.	QUANT.	PREÇO	PERCENT	TOTAL
20060	MAO-DE-OBRA DE ELETRICISTA DA CONSTRUCAO CIVIL, INCLUSIVE EN CARGOS SOCIAIS DESON ERADOS	H	0.06000000			
20132	MAO-DE-OBRA DE SERVENTE DA CONSTRUCAO CIVIL, INCLUSIVE ENCAR GOS SOCIAIS DESONERA DOS	H	0.06000000			
TOTAL DA CATEGORIA - 15						
18 - APARELHOS HIDRÁUDICOS, SANITÁRIOS, ELÉTRICOS, MECÂNICOS E ESPORTIVOS						
18	BRACO PARA ILUMINACAO DE RUAS,EM TUBO DE ACO GALVANIZADO C OMDIAMETRO DE=48,2MM,PARA FIXACAO EM POSTE OU PAREDE,PROJE CAO HORIZONTAL=2500MM,PROJEC AO VERTICAL=1660MM.FORNECIMENTO E COLOCACAO ( 18.260.0045-A )	UN				
05509	BRACO P/ILUMINACAO PUBLICA, CONSTR.EM TUBO DE ACO GALVANIZ.A FOGO, DIAM. 48,20MM , PROJ.HORIZ.2500MM, PROJ.VERT. 1600MM	UN	1.00000000			
20060	MAO-DE-OBRA DE ELETRICISTA DA CONSTRUCAO CIVIL, INCLUSIVE EN CARGOS SOCIAIS DESON ERADOS	H	1.20000000			
20132	MAO-DE-OBRA DE SERVENTE DA CONSTRUCAO CIVIL, INCLUSIVE ENCAR GOS SOCIAIS DESONERA DOS	H	1.20000000			
30058	TRANSPORTE CARGA CAMINHAO 7,5T, 30KM/H	T X KM	0.50400000			
30065	CARGA E DESC. MAN. DE MAT.	T	0.01000000			
30411	CAMINHAO CARROC. FIXA, 3,5T (CP)	H	0.20000000			
30523	GUINDAUTO 3,5T, ALCANCE 7,00M (CP)	H	0.20000000			
TOTAL DA CATEGORIA - 18						
21 - ILUMINAÇÃO PÚBLICA						
19	ASSENTAMENTO DE POSTE RETO,DE ACO DE 3,50 ATE 6,00M,COM EN GASTAMENTO DA PARTE INFERIOR DA COLUNA DIRETAMENTE NO SOLO ,EXCLUSIVE FORNECIMENTO DO POSTE ( 21.001.0060-A )	UN				
00001	AREIA LAVADA, GROSSA, PARA REGIAO METROPOLITANA DO RIO DE JA	M3	0.03000000			
00149	CIMENTO PORTLAND COMPOSTO CP II-32, EM SACO DE 50KG, CONFORM	KG	10.00000000			
14559	BRITA 3, PARA REGIAO METROPOLITANA DO RIO DE JANEIRO	T	0.04350000			
20005	MAO DE OBRA DE AJUDANTE DE MONTADOR ELETROMECANICO, INCLUSIV E ENCARGOS SOCIAIS D ESONERADOS	H	10.00000000			
ATALAIA - B.D.I.: 22 %		REF. CATÁLOGO: EMOP		DATA BASE : JANEIRO / 26		Página: 10 / 13

OBJETO : CONSTRUCAO DE SERVIDOES DE PASSAGEM - ATALAIA

ITEM	SERVIÇOS E ESPECIFICAÇÕES	UNID.	QUANT.	PREÇO	PERCENT	TOTAL
20	POSTE DE ACO,RETO,CONICO CONTINUO,ALTURA DE 4,50M,COM SAPA TAESPECIFICACAO EM-CME-04 DA RIOLUZ.FORNECIMENTO ( 21.003.0055-A )	UN				
11462	POSTE DE ACO RETO, CONICO CONTINUO, COMALTURA DE 4,50M, COM	UN	1.00000000			
21	FUNDACAO SIMPLES DE CONCRETO PRE-MOLDADO,PROJETO RIOLUZ,CO MCHUMBADORES DE ACO,PROVIDO DE ARRUELAS E PORCAS PARA FIXA CAODE POSTE RETO DE ACO,DE 3,50 ATE 6,00M,EXCLUSIVE O POST E E CHUMBADORES ( 21.011.0010-A )	UN				
00018	ACO CA-50, ESTIRADO, PRECO DE REVENDEDOR, NO DIAMETRO DE 12,	KG	3.37000000			
20005	MAO DE OBRA DE AJUDANTE DE MONTADOR ELETROMECANICO, INCLUSIV E ENCARGOS SOCIAIS D ESONERADOS	H	10.00000000			
30246	CONCRETO FCK 15MPA	M3	0.04500000			
22	ATERRAMENTO DE POSTE DE ACO,INCLUSIVE FORNECIMENTO DOS MAT ERIAIS ( 21.015.0208-A )	UN				
00289	CABO SOLIDO DE COBRE ELETROLITICO NU, TEMPERA MOLE, CLASSE 2 , SECAO CIRCULAR DE 10,0 A 500,0MM2	KG	0.50000000			
11537	CONECTOR P/HASTE DE ATERRAMENTO COM 1 DESCIDA DE 5/8"	UN	1.00000000			
11798	HASTE PARA ATERRAMENTO, DE COBRE,NO DIAMETRO DE 5/8"(16MM) E COM COMPRIMENTO DE 2,40M	UN	1.00000000			
20005	MAO DE OBRA DE AJUDANTE DE MONTADOR ELETROMECANICO, INCLUSIV E ENCARGOS SOCIAIS D ESONERADOS	H	0.50000000			
40029	TERMINAL OLHAL DE COMPRESSAO DE 25MM COM FURO DE 6MM	UN	1.00000000			
40030	PARAFUSO CABECA SEXTAVADA MA 6X16MM, CLASSE 8.8	UN	1.00000000			
23	HASTE PARA ATERRAMENTO,DE 5/8"(16MM),COM 2,40M DE COMPRIME NTO.FORNECIMENTO ( 21.015.0230-A )	UN				
11798	HASTE PARA ATERRAMENTO, DE COBRE,NO DIAMETRO DE 5/8"(16MM) E COM COMPRIMENTO DE 2,40M	UN	1.00000000			
ATALAIA - B.D.I.: 22 %		REF. CATÁLOGO: EMOP		DATA BASE : JANEIRO / 26		Página: 11 / 13

OBJETO : CONSTRUCAO DE SERVIDOES DE PASSAGEM - ATALAIA						
ITEM	SERVIÇOS E ESPECIFICAÇÕES	UNID.	QUANT.	PREÇO	PERCENT	TOTAL
24	LUMINARIA LED, LEDRJ-02, CORPO ALUM. INJETADO/EXTRUDADO, INST. PONTA BRACO/NUCLEO, POTENCIA MAX.55W, FLUXO MIN.6325 LM, TEMPERATURA COR 4000/5500K, IP 66, IK 08, RESISTENCIA UV, TENSÃO 100/240V, EFICIENCIA MIN.115LM/W, IRC >=70, TEMPERATURA OPERAÇÃO -20/75 ( 21.019.0155-A )	UN				
14964	LUMLED2, CORPO ALUM. INJET./EXTRUD. P/INST. PONTA BRACO/NUCL., POT. MAX.55W, FLUXO MIN. 6325LM, TENS. 100/240V, EFIC. MIN.115LM/W	UN	1.00000000			
25	RELE TEMPORIZADO, TIPO FLT 01/NF. FORNECIMENTO ( 21.031.0025-A )	UN				
11661	RELE FOTOELETRONICO TEMPORIZADO PROGRAMADO	UN	1.00000000			
26	CAIXA HAND-HOLE EM ALVENARIA DE TIJOLOS MACICOS DE 7X10X20 CM, PADRAO RIOLUZ, COM DIMENSOES DE 0,40X0,40X0,90M, EXCLUSIV E ESCAVACAO, REATERRO E TAMPAO. FORNECIMENTO E ASSENTAMENTO ( 21.035.0008-A )	UN				
00009	BARRA CHATA EM FERRO, PREÇO DE REVENDEDOR, DE 1/2"X1/8" A 1.	KG	0.14000000			
00558	TIJOLO CERAMICO, MACICO, DE (07X10X20)CM	UN	130.00000000			
02564	TUBO DE PVC RIGIDO ROSQUEAVEL, EM BARRAS DE 6,00M, ROSCA EM AMBAS AS EXTREMIDADES, DE 1"	UN	0.33000000			
20005	MAO DE OBRA DE AJUDANTE DE MONTADOR ELETROMECANICO, INCLUSIVE ENCARGOS SOCIAIS DESONERADOS	H	10.00000000			
30178	ARGAMASSA CIM., SAIBRO TRACO 1:6, PREPARO MECANICO	M3	0.05300000			
30245	CONCRETO FCK 10MPA	M3	0.04000000			
27	LAMPADA DE MULTIVAPOR METALICO (MVM) DE 150W, BULBO OVOIDE. FORNECIMENTO ( 21.045.0070-A )	UN				
11720	LAMPADA DE MULTIVAPOR METALICA (MVM), ALTA PRESSAO, BASE E-27, BULBO OVOIDE, DE 150W	UN	1.00000000			
28	REATOR EXTERNO PARA LAMPADA VAPOR DE SODIO DE 400W, IGNITOR COM PICO DE TENSÃO 2,8 A 4KV, FATOR DE POTENCIA MINIMO 0,92, TENSÃO DE ALIMENTAÇÃO 220V, CONFORME EM-RIOLUZ-30, ABNT NBR-13593 E ABNT NBR IEC-60662. FORNECIMENTO ( 21.046.0040-A )	UN				
11736	REATOR EXTERNO PARA LAMPADA VAPOR DE SODIO DE 400W, COM IGNITOR COM PICO DE TENSÃO 2,8 A 4KV, 220V, NBR 13593	UN	1.00000000			
ATALAIA - B.D.I.: 22 %		REF. CATÁLOGO: EMOP		DATA BASE : JANEIRO / 26		Página: 12 / 13

OBJETO : CONSTRUCAO DE SERVIDOES DE PASSAGEM - ATALAIA						
ITEM	SERVIÇOS E ESPECIFICAÇÕES	UNID.	QUANT.	PREÇO	PERCENT	TOTAL
TOTAL DA CATEGORIA - 21						
ATALAIA - B.D.I.: 22 %		REF. CATÁLOGO: EMOP		DATA BASE : JANEIRO / 26		Página: 13 / 13

Assinado eletronicamente por:

\* Marcos Henrique Sousa Santos (\*\*.200.691-\*\*)   
 em 17/03/2026 10:38:44 com assinatura simples

Este documento é cópia do original assinado eletronicamente.

Para obter o original utilize o código QR abaixo ou acesse o endereço:

<https://eciga.niteroi.rj.gov.br/#/documento/08b2b8f3-c1ae-4521-803d-dc3fa19325a0>





OBJETO : CONSTRUCAO DE SERVIDOES DE PASSAGEM - ATALAIA

ITEM	SERVIÇOS E ESPECIFICAÇÕES	QUANT.	UNIDADE	VL.UNITÁRIO	VL.SERVIÇO
01 - SERVICOS DE ESCRITORIO, LABORATORIO E CAMPO					
1	PREPARO MANUAL DE TERRENO,COMPREENDENDO ACERTO,RASPAGEM EV EVENTUAL ATE 0.30M DE PROFUNDIDADE E AFASTAMENTO LATERAL DO MATERIAL EXCEDENTE,INCLUSIVE COMPACTACAO MANUAL ( 01.005.0004-A )	5.050,00	M2	-----	-----
2	FAMILIA 01.090ADMINISTRACAO LOCAL. ( 01.090.0000-A )	100,00	UN	-----	-----
TOTAL DA CATEGORIA - 01					-----
02 - CANTEIRO DE OBRA					
3	BARRACAO OBRA C/PAREDES CHAPAS MADEIRA COMPENSADA,PLASTIF. ,LISA,COLAGEM FENOLICA,PROVA D'AGUA, COM 10MM ESP.PISO E E STRUTURA MADEIRA 3Âª,COBERTURA TELHAS ONDULADAS 6MM FIBROC IMENTO,EXCL.PINT.E LIGACOES PROVISORIAS,INCL.INST.,APARELH OS,ESQUADRIAS E FERRAG.,PROJ.NÂ°2005/EMOP,ESCRITORIO,SANIT ARIOS,DEPOSITOS E TORRE C/CAIXA D'AGUA 500L,REAPROVEITADO  5 VEZES ( 02.004.0002-B )	24,00	M2	-----	-----
4	INSTALACAO E LIGACAO PROVISORIA PARA ABASTECIMENTO DE AGUA EESGOTAMENTO SANITARIO EM CANTEIRO DE OBRAS,INCLUSIVE ESC AVACAO,EXCLUSIVE REPOSICAO DA PAVIMENTACAO DO LOGRADOURO P UBLICO ( 02.015.0001-A )	1,00	UN	-----	-----
5	INSTALACAO E LIGACAO PROVISORIA DE ALIMENTACAO DE ENERGIA ELETRICA,EM BAIXA TENSAO,PARA CANTEIRO DE OBRAS,M3-CHAVE 1 00A,CARGA 3KW,20CV,EXCLUSIVE O FORNECIMENTO DO MEDIDOR ( 02.016.0001-A )	1,00	UN	-----	-----
6	PLACA DE IDENTIFICACAO DE OBRA PUBLICA,TIPO BANNER/PLOTTER ,CONSTITUIDA POR LONA E IMPRESSAO DIGITAL,INCLUSIVE SUPORT ES DE MADEIRA.FORNECIMENTO E COLOCACAO ( 02.020.0002-A )	6,00	M2	-----	-----
ATALAIA - B.D.I.: 22 %		REF. CATÁLOGO: EMOP		DATA BASE : JANEIRO / 26	
				Página 1 de 5	

OBJETO : CONSTRUCAO DE SERVIDOES DE PASSAGEM - ATALAIA					
ITEM	SERVIÇOS E ESPECIFICAÇÕES	QUANT.	UNIDADE	VL.UNITÁRIO	VL.SERVIÇO
TOTAL DA CATEGORIA - 02					-----
03 - MOVIMENTO DE TERRA					
7	ESCAVACAO MANUAL DE VALA/CAVA EM MATERIAL DE 1ª CATEGORIA (AREIA, ARGILA OU PICARRA),ATE 1,50M DE PROFUNDIDADE,EXC LUSIVE ESCORAMENTO E ESGOTAMENTO ( 03.001.0001-B )	36,36	M3	-----	-----
TOTAL DA CATEGORIA - 03					-----
04 - TRANSPORTES					
8	RETIRADA DE ENTULHO DE OBRA COM CACAMBA DE ACO TIPO CONTAINER COM 5M3 DE CAPACIDADE,INCLUSIVE CARREGAMENTO,TRANSPORT E EDESCARREGAMENTO.CUSTO POR UNIDADE DE CACAMBA E INCLUI A TAXA PARA DESCARGA EM LOCAIS AUTORIZADOS ( 04.014.0095-A )	18,00	UN	-----	-----
TOTAL DA CATEGORIA - 04					-----
05 - SERVIÇOS COMPLEMENTARES					
9	TRANSPORTE HORIZONTAL DE MATERIAL DE 1ª CATEGORIA OU ENTULHO,EM CARRINHOS,A 100,00M DE DISTANCIA,INCLUSIVE CARGA A P A ( 05.001.0177-A )	490,86	M3	-----	-----
10	TRANSPORTE DE MATERIAIS ENCOSTA ABAIXO,EM CARRINHOS,INCLUSIVE CARGA E DESCARGA ( 05.001.0189-A )	527.220,00	TXM	-----	-----
TOTAL DA CATEGORIA - 05					-----
11 - ESTRUTURAS					
11	CONCRETO DOSADO RACIONALMENTE PARA UMA RESISTENCIA CARACTERISTICA A COMPRESSAO DE 20MPA,COMPREENDENDO APENAS O FORNECIMENTO DOS MATERIAIS,INCLUSIVE 5% DE PERDAS ( 11.001.0006-B )	20,20	M3	-----	-----
ATALAIA - B.D.I.: 22 %		REF. CATÁLOGO: EMOP		DATA BASE : JANEIRO / 26	
				Página 2 de 5	

OBJETO : CONSTRUCAO DE SERVIDOES DE PASSAGEM - ATALAIA

ITEM	SERVIÇOS E ESPECIFICAÇÕES	QUANT.	UNIDADE	VL.UNITÁRIO	VL.SERVIÇO
12	LANCAMENTO DE CONCRETO EM PECAS ARMADAS,INCLUSIVE TRANSPORTE HORIZONTAL ATE 20,00M EM CARRINHOS,E VERTICAL ATE 10,00M COM TORRE E GUINCHO,COLOCACAO,ADENSAMENTO E ACABAMENTO,CONSIDERANDO UMA PRODUCAO APROXIMADA DE 7,00M3/H ( 11.002.0021-B )	490,86	M3	-----	-----
13	PREENCHIMENTO COM CONCRETO DE 15MPA EM VAZIOS DE ALVENARIA DE BLOCOS DE CONCRETO 10X20X40CM,EM PAREDES DE 10CM,MEDIDA O PELA AREA REAL,EXCLUSIVE ARMAÇAO E A ALVENARIA ( 11.003.0050-A )	808,00	M2	-----	-----
14	CONCRETO ARMADO,FCK=20MPA,INCLUINDO MATERIAIS PARA 1,00M3 DE CONCRETO(IMPORTADO DE USINA)ADENSADO E COLOCADO,14,00M2 DE AREA MOLDADA,FORMAS E ESCORAMENTO CONFORME ITENS 11.004.0022E 11.004.0035,60KG DE AÇO CA-50,INCLUSIVE MAO-DE-OBRA PARA CORTE,DOBRAGEM,MONTAGEM E COLOCACAO NAS FORMAS ( 11.013.0070-B )	426,22	M3	-----	-----
TOTAL DA CATEGORIA - 11					-----
12 - ALVENARIAS E DIVISÓRIAS					
15	ALVENARIA DE BLOCOS DE CONCRETO 10X20X40CM,ASSENTES COM ARGAMASSA DE CIMENTO E AREIA,NO TRACO 1:8,EM PAREDES DE 0,10 M DE ESPESURA,DE SUPERFICIE CORRIDA,ATE 3,00M DE ALTURA E MEDIDA PELA AREA REAL ( 12.005.0010-A )	1.616,00	M2	-----	-----
TOTAL DA CATEGORIA - 12					-----
14 - ESQUADRIAS DE PVC, FERRO, ALUMÍNIO OU MADEIRA, VIDRAÇAS E FERRAGENS					
16	GUARDA-CORPO DE FERRO GALVANIZADO,COM MODULO DE 2,20M DE COMPRIMENTO,COM DOIS TUBOS DE 2" NA HORIZONTAL,PILARETES DE CONCRETO COM SECAO 20X20CM E 1,00M DE ALTURA,INCLUSIVE TODOS OS MATERIAIS E PINTURA.FORNECIMENTO E COLOCACAO ( 14.002.0208-A )	500,00	M	-----	-----
ATALAIA - B.D.I.: 22 %		REF. CATÁLOGO: EMOP		DATA BASE : JANEIRO / 26	
				Página 33 de 5	

OBJETO : CONSTRUCAO DE SERVIDOES DE PASSAGEM - ATALAIA

ITEM	SERVIÇOS E ESPECIFICAÇÕES	QUANT.	UNIDADE	VL.UNITÁRIO	VL.SERVIÇO
TOTAL DA CATEGORIA - 14					-----
17	CABO DE COBRE COM ISOLACAO SOLIDA EXTRUDADA,COM BAIXA EMISAO DE FUMACA,UNIPOLAR,1X4MM2,ISOLAMENTO 0,6/1KV,COMPREENDE:PREPARO,CORTE E ENFIACAO EM ELETRODUTOS.FORNECIMENTO E COLOCACAO ( 15.008.0175-A )	8.484,00	M	-----	-----
TOTAL DA CATEGORIA - 15					-----
18 - APARELHOS HIDRÁUDICOS, SANITÁRIOS, ELÉTRICOS, MECÂNICOS E ESPORTIVOS					
18	BRACO PARA ILUMINACAO DE RUAS,EM TUBO DE ACO GALVANIZADO COM DIAMETRO DE=48,2MM,PARA FIXACAO EM POSTE OU PAREDE,PROJECAO HORIZONTAL=2500MM,PROJECAO VERTICAL=1660MM.FORNECIMENTO E COLOCACAO ( 18.260.0045-A )	65,00	UN	-----	-----
TOTAL DA CATEGORIA - 18					-----
21 - ILUMINAÇÃO PÚBLICA					
19	ASSENTAMENTO DE POSTE RETO,DE ACO DE 3,50 ATE 6,00M,COM ENGASTAMENTO DA PARTE INFERIOR DA COLUMNA DIRETAMENTE NO SOLO ,EXCLUSIVE FORNECIMENTO DO POSTE ( 21.001.0060-A )	65,00	UN	-----	-----
20	POSTE DE ACO,RETO,CONICO CONTINUO,ALTURA DE 4,50M,COM SAPATA ESPECIFICACAO EM-CME-04 DA RIOLUZ.FORNECIMENTO ( 21.003.0055-A )	65,00	UN	-----	-----
21	FUNDACAO SIMPLES DE CONCRETO PRE-MOLDADO,PROJETO RIOLUZ,COM CHUMBADORES DE ACO,PROVIDO DE ARRUELAS E PORCAS PARA FIXACAO DE POSTE RETO DE ACO,DE 3,50 ATE 6,00M,EXCLUSIVE O POSTE E CHUMBADORES ( 21.011.0010-A )	65,00	UN	-----	-----
ATALAIA - B.D.I.: 22 %		REF. CATÁLOGO: EMOP		DATA BASE : JANEIRO / 26	Página 4 de 5

OBJETO : CONSTRUCAO DE SERVIDOES DE PASSAGEM - ATALAIA

ITEM	SERVIÇOS E ESPECIFICAÇÕES	QUANT.	UNIDADE	VL.UNITÁRIO	VL.SERVIÇO
22	ATERRAMENTO DE POSTE DE ACO,INCLUSIVE FORNECIMENTO DOS MATERIAIS ( 21.015.0208-A )	65,00	UN	-----	-----
23	HASTE PARA ATERRAMENTO,DE 5/8"(16MM),COM 2,40M DE COMPRIMENTO.FORNECIMENTO ( 21.015.0230-A )	65,00	UN	-----	-----
24	LUMINARIA LED,LEDRJ-02,CORPO ALUM.INJETADO/EXTRUDADO,INST. PONTA BRACO/NUCLEO,POTENCIA MAX.55W,FLUXO MIN.6325 LM,TEMPERATURA COR 4000/5500K,IP 66,IK 08,RESISTENCIA UV,TENSAO 100/240V,EFICIENCIA MIN.115LM/W,IRC >=70,TEMPERATURA OPERACAO -20/75 ( 21.019.0155-A )	65,00	UN	-----	-----
25	RELE TEMPORIZADO,TIPO FLT 01/NF.FORNECIMENTO ( 21.031.0025-A )	65,00	UN	-----	-----
26	CAIXA HAND-HOLE EM ALVENARIA DE TIJOLOS MACICOS DE 7X10X20 CM,PADRAO RIOLUZ,COM DIMENSOES DE 0,40X0,40X0,90M,EXCLUSIV E ESCAVACAO,REATERRO E TAMPAO.FORNECIMENTO E ASSENTAMENTO ( 21.035.0008-A )	65,00	UN	-----	-----
27	LAMPADA DE MULTIVAPOR METALICO (MVM) DE 150W,BULBO OVOIDE.FORNECIMENTO ( 21.045.0070-A )	65,00	UN	-----	-----
28	REATOR EXTERNO PARA LAMPADA VAPOR DE SODIO DE 400W,IGNITOR COM PICO DE TENSAO 2,8 A 4KV,FATOR DE POTENCIA MINIMO 0,9 2,TENSAO DE ALIMENTACAO 220V,CONFORME EM-RIOLUZ-30,ABNT NBR-13593 E ABNT NBR IEC-60662.FORNECIMENTO ( 21.046.0040-A )	65,00	UN	-----	-----
TOTAL DA CATEGORIA - 21					-----
TOTAL PARCIAL					-----

( ----- )

ADMINISTRAÇÃO	-----
---------------	-------

( ----- )

TOTAL GERAL	-----
-------------	-------

( ----- )

ATALAIA - B.D.I.: 22 %	REF. CATÁLOGO: EMOP	DATA BASE : JANEIRO / 26	Página 55 5
------------------------	---------------------	--------------------------	-------------

Assinado eletronicamente por:

\* Marcos Henrique Sousa Santos (\*\*.200.691-\*\*)   
 em 17/03/2026 10:38:44 com assinatura simples

Este documento é cópia do original assinado eletronicamente.

Para obter o original utilize o código QR abaixo ou acesse o endereço:

<https://eciga.niteroi.rj.gov.br/#/documento/7aeaca3a-b445-4b50-8d27-28b144ec72a5>



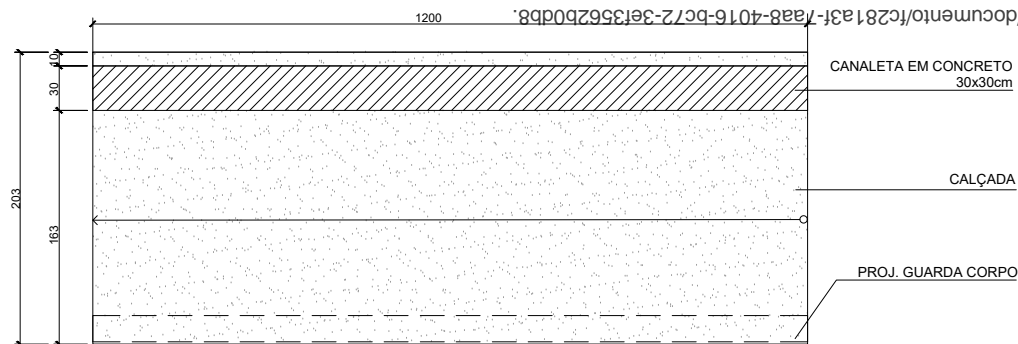

01 PLANTA CALÇADA  
ESCALA 1:50

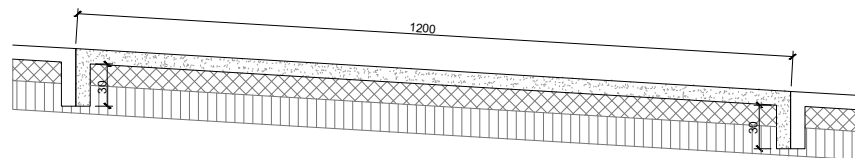

02 DET. CORTE LONGITUDINAL CALÇADA EM CORTE DE TALUDE  
ESCALA 1:50

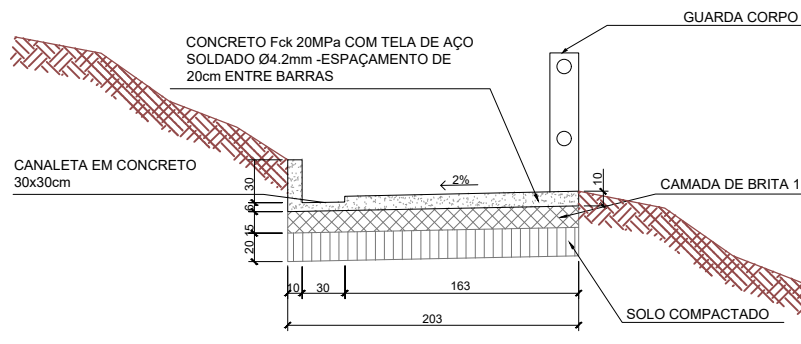

05 DET. CALÇADA EM CORTE TRANSVERSAL DE TALUDE  
ESCALA 1:50

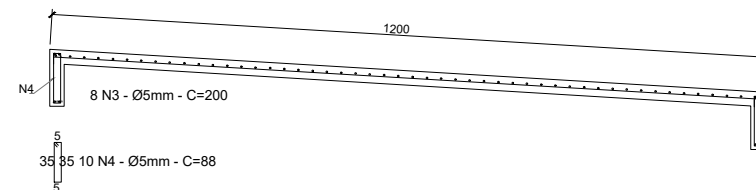

03 DET. ARMAÇÃO CORTE LONGITUDINAL  
ESCALA 1:50

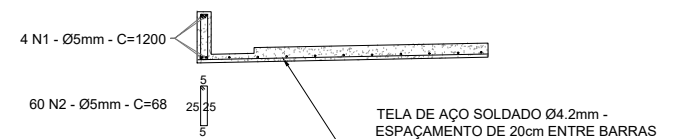

04 DET. ARMAÇÃO CORTE TRANSVERSAL  
ESCALA 1:50

CONSUMOS MÉDIOS	
CONCRETO Fck 20MPa	0,22 m³/m
FORMAS	0,46 m²/m
ESCAVAÇÃO	0,93 m³/m
APILOAMENTO	0,41 m³/m
BRITA 1	0,31 m³/m
AÇO CA-60 Ø5mm	13,14 m/m
TELA POP LEVE	2,00 m²/m
GUARDA CORPO	1,00 m/m

#### OBSERVAÇÕES

- A EMPRESA RESPONSÁVEL PELA EXECUÇÃO DA OBRA DEVERÁ DECIDIR "IN LOCO" O MELHOR TRAÇADO PARA A SERVIDÃO;  
- NOS TRECHOS EM QUE A DECLIVIDADE ULTRAPASSAR 40%, A LAJE DE PISO DEVERÁ SER CONSTRUÍDA COMO ESCADARIA.

Empresa Municipal de Moradia, Urbanização e Saneamento



PREFEITURA DE  
**Niterói**  
TEMPO DE AVANÇAR

EMPRESA DE INFRAESTRUTURA  
E OBRAS DE NITERÓI - ION

PREFEITURA MUNICIPAL DE NITERÓI

PROJETO DE SERVIDÃO DE PASSAGEM

DESENHO:

DETALHE TÍPICO DE CALÇADA EM CORTE DE TALUDE

DIRETORA DE OPERAÇÕES:

LEILA FERREIRA FIGUEIREDO

EXECUÇÃO:

DATA:

SET/2022

FOLHA:

01

ESCALA:

1:50

Assinado eletronicamente por Marcos Henrique Sousa Santos.  
Este documento é cópia do original, para obtê-lo acesse <https://eciga.niteroi.rj.gov.br/#/documento/fc281a3f-7aa8-4016-bc72-3e73562b0db8>.

Assinado eletronicamente por:

\* Marcos Henrique Sousa Santos (\*\*.200.691-\*\*)   
 em 26/05/2026 14:53:03 com assinatura simples

Este documento é cópia do original assinado eletronicamente.

Para obter o original utilize o código QR abaixo ou acesse o endereço:

<https://eciga.niteroi.rj.gov.br/#/documento/fc281a3f-7aa8-4016-bc72-3ef3562b0db8>





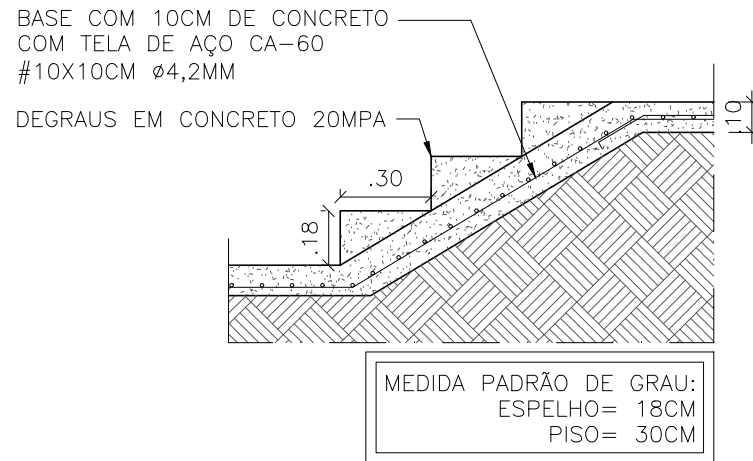

01 DETALHE ESCADA  
ESCALA 1:25

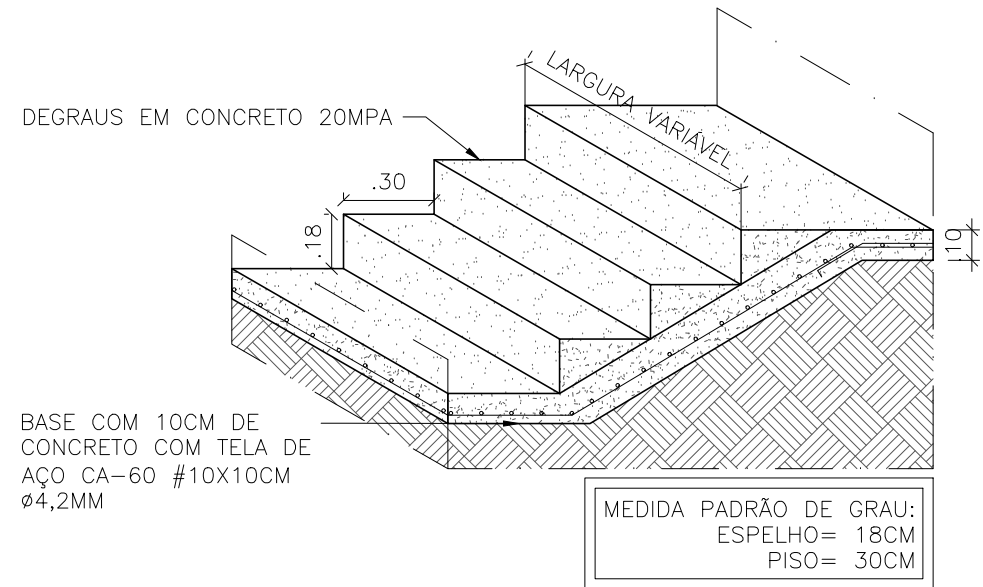

02 DETALHE ESCADA PERSPECTIVA  
ESCALA 1:50

Empresa Municipal de Moradia, Urbanização e Saneamento	 <b>PREFEITURA DE NITERÓI</b> EMPRESA DE INFRAESTRUTURA E OBRAS DE NITERÓI - ION		<b>PREFEITURA MUNICIPAL DE NITERÓI</b>	
	PROJETO DE SERVIÇÃO DE PASSAGEM			FOLHA:
	DESENHO: DETALHE ESCADA CONCRETO ARMADO			<b>02</b>
	DIRETORA DE OPERAÇÕES: LEILA FERREIRA FIGUEIREDO	EXECUÇÃO:	DATA: SET/2022	ESCALA: 1:25

Assinado eletronicamente por:

\* Marcos Henrique Sousa Santos (\*\*.200.691-\*\*)

em 26/05/2026 14:53:11 com assinatura simples

Este documento é cópia do original assinado eletronicamente.

Para obter o original utilize o código QR abaixo ou acesse o endereço:

<https://eciga.niteroi.rj.gov.br/#/documento/56040755-754b-4f93-ab8d-0d8380c33f57>



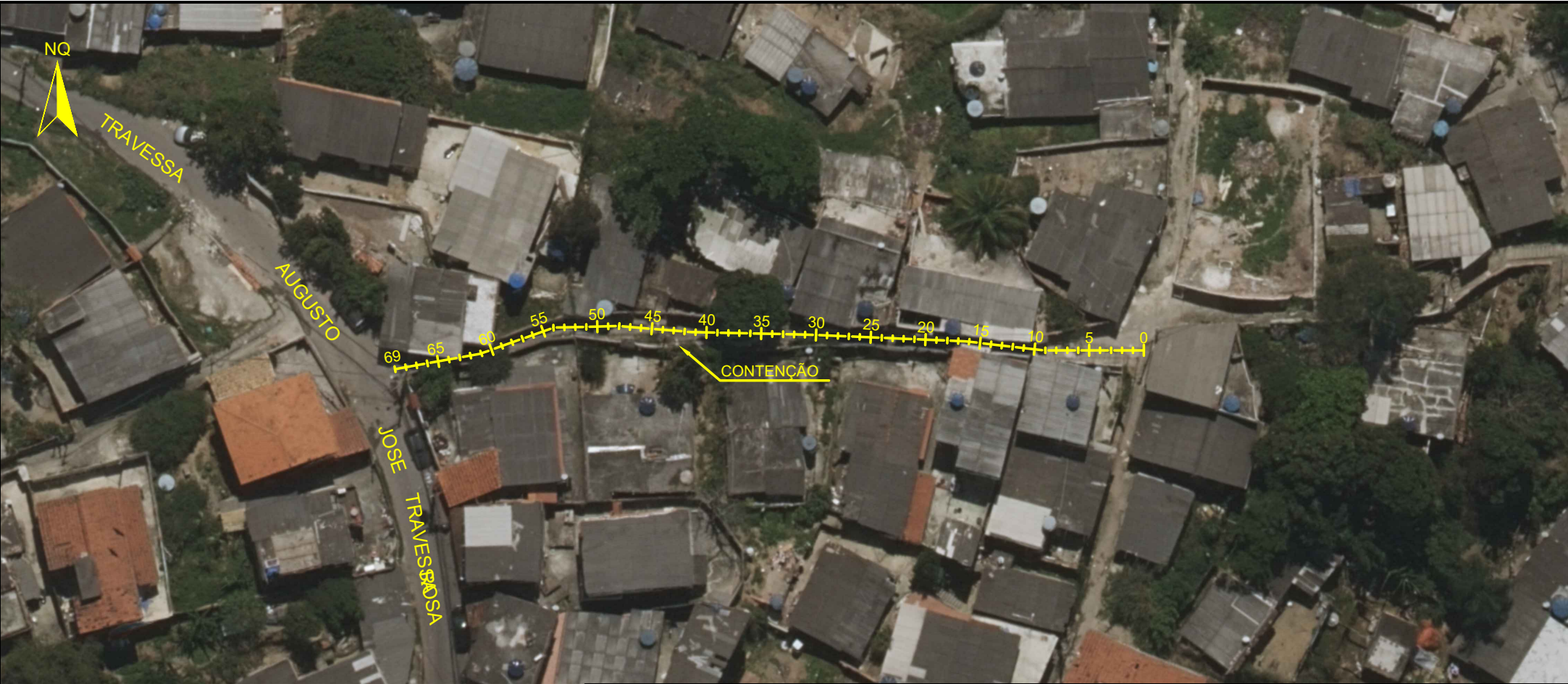



Empresa Municipal de Moradia, Urbanização e Saneamento	 <div>PREFEITURA NITERÓI</div>		PREFEITURA MUNICIPAL DE NITERÓI	
	LEVANTAMENTO AEROFOTOGRAMÉTRICO DE SERVIDÕES DE PASSAGEM - ATALAIA			FOLHA:
	DESENHO: ACESSO 1 - CAMINHO DA IGREJA A TRAV. AUGUSTO JOSÉ ROSA			01
	DIRETOR DE OPERAÇÕES: ANTONIO C. LOUROSA DE S. JUNIOR	EXECUÇÃO: DANIEL AIELLO PRAES	DATA: JAN/2023	ESCALA: 1:500



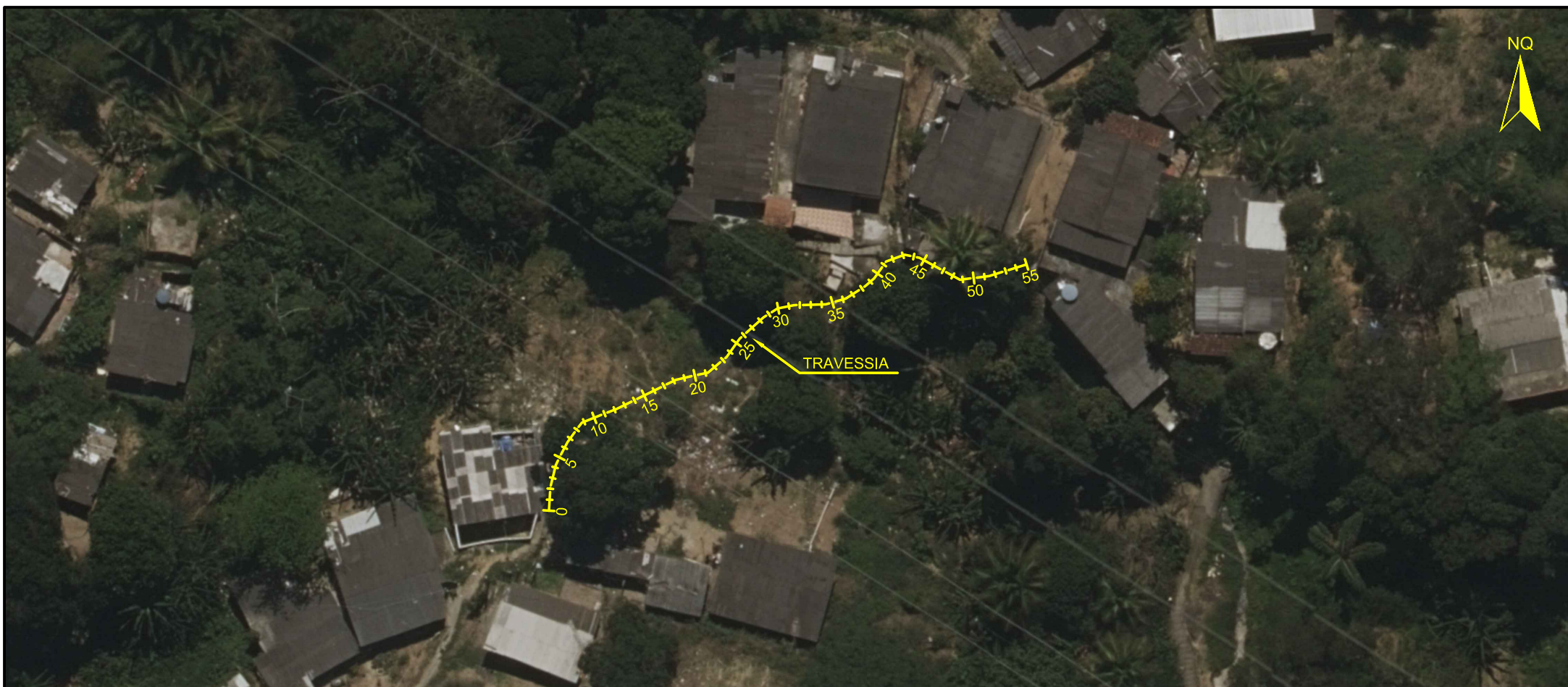

Empresa Municipal de Moradia, Urbanização e Saneamento	 <b>PREFEITURA NITERÓI</b>	<b>PREFEITURA MUNICIPAL DE NITERÓI</b>		
	LEVANTAMENTO AEROFOTOGRAMÉTRICO DE SERVIDÕES DE PASSAGEM - ATALAIA			FOLHA:
	DESENHO: ACESSO 2			<b>01</b>
	DIRETOR DE OPERAÇÕES: ANTONIO C. LOUROSA DE S. JUNIOR	EXECUÇÃO: DANIEL AIELLO PRAES	DATA: JAN/2023	ESCALA: 1:500



Empresa Municipal de Moradia, Urbanização e Saneamento	 <b>PREFEITURA NITERÓI</b>	<b>PREFEITURA MUNICIPAL DE NITERÓI</b>		
	LEVANTAMENTO AEROFOTOGRAMÉTRICO DE SERVIDÕES DE PASSAGEM - ATALAIA			FOLHA:
	DESENHO: ACESSO 3			<b>01</b>
	DIRETOR DE OPERAÇÕES: ANTONIO C. LOUROSA DE S. JUNIOR	EXECUÇÃO: DANIEL AIELLO PRAES	DATA: JAN/2023	ESCALA: 1:500





Empresa Municipal de Moradia, Urbanização e Saneamento	 <b>PREFEITURA NITERÓI</b>	<b>PREFEITURA MUNICIPAL DE NITERÓI</b>		
	LEVANTAMENTO AEROFOTOGRAMÉTRICO DE SERVIDÕES DE PASSAGEM - ATALAIA			FOLHA:
	DESENHO: ACESSO ESPECIAL			<b>01</b>
	DIRETOR DE OPERAÇÕES: ANTONIO C. LOUROSA DE S. JUNIOR	EXECUÇÃO: DANIEL AIELLO PRAES	DATA: JAN/2023	ESCALA: 1:500



Assinado eletronicamente por Marcos Henrique Sousa Santos.  
Este documento é cópia do original, para obtê-lo acesse <https://eciga.niteroi.rj.gov.br/#/documento/118ff728-f72c-4dc3-89a0-c07deb231419>.

Empresa Municipal de Moradia, Urbanização e Saneamento	 <b>PREFEITURA</b> <b>NITERÓI</b>	<b>PREFEITURA MUNICIPAL DE NITERÓI</b>		
	LEVANTAMENTO AEROFOTOGRAMÉTRICO DE SERVIDÕES DE PASSAGEM - ATALAIA			FOLHA:
	DESENHO: CAMINHO POÇO LARGO AO BECO DO PARÁ			<b>01</b>
	DIRETOR DE OPERAÇÕES: ANTONIO C. LOUROSA DE S. JUNIOR	EXECUÇÃO: DANIEL AIELLO PRAES	DATA: JAN/2023	ESCALA: 1:500





Empresa Municipal de Moradia, Urbanização e Saneamento	 <b>PREFEITURA NITERÓI</b>	<b>PREFEITURA MUNICIPAL DE NITERÓI</b>		
	LEVANTAMENTO AEROFOTOGRAMÉTRICO DE SERVIDÕES DE PASSAGEM - ATALAIA			FOLHA:
	DESENHO: CAMINHO POÇO LARGO AO BECO DO PARÁ			<b>02</b>
	DIRETOR DE OPERAÇÕES: ANTONIO C. LOUROSA DE S. JUNIOR	EXECUÇÃO: DANIEL AIELLO PRAES	DATA: JAN/2023	ESCALA: 1:500



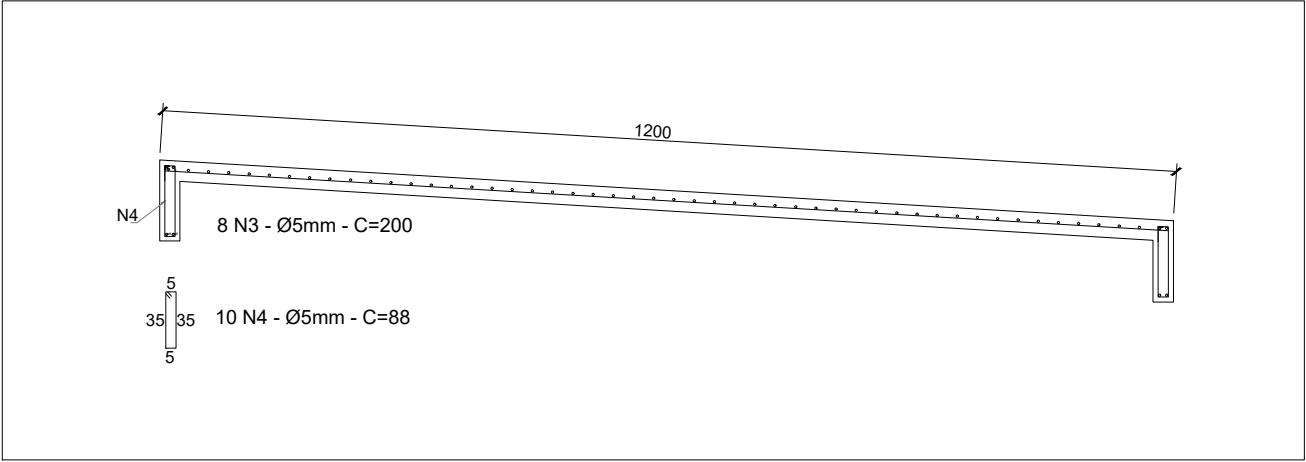
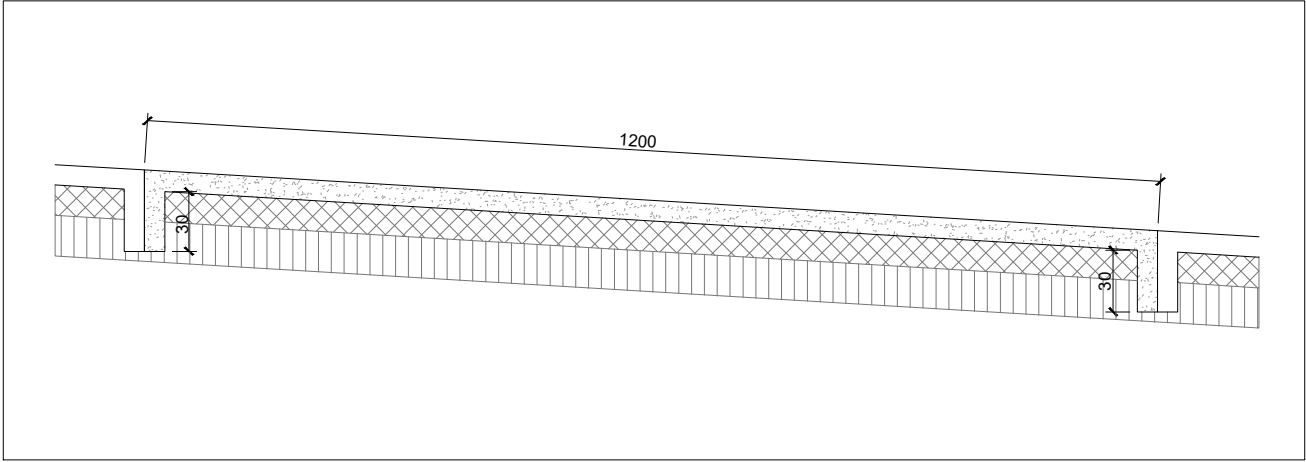
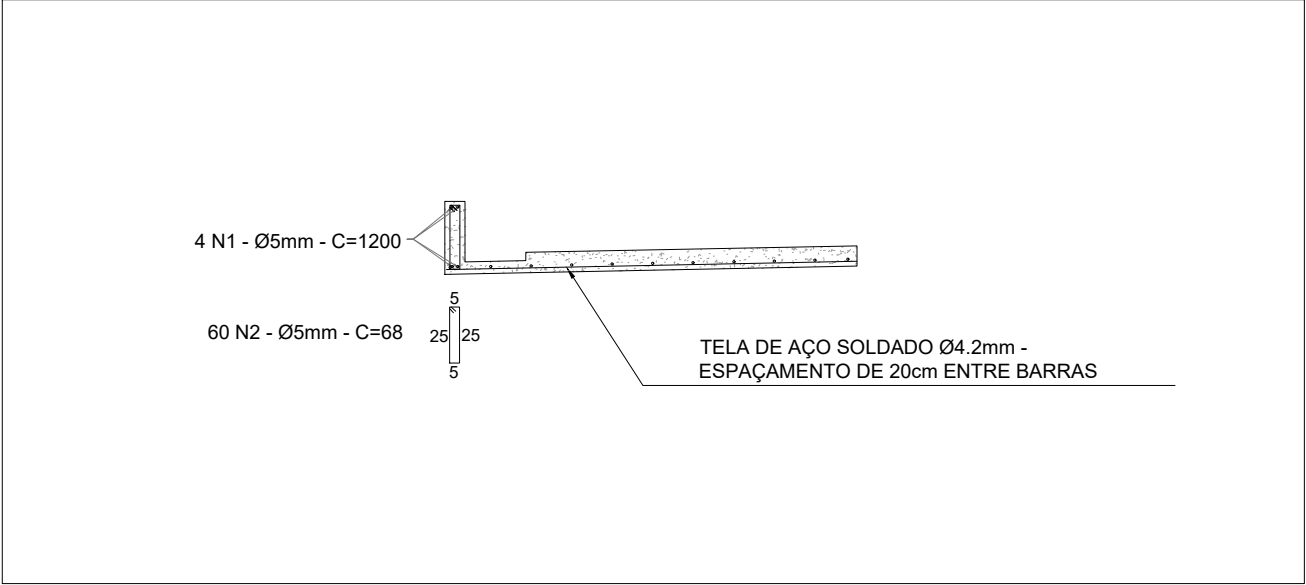
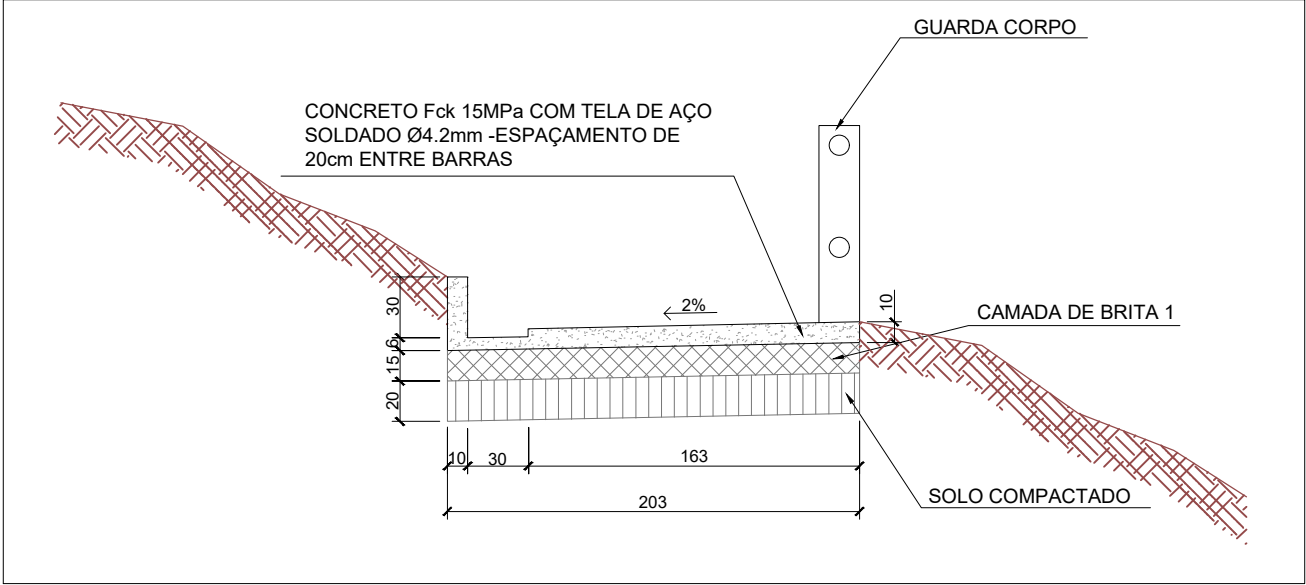

CONSUMOS MÉDIOS	
CONCRETO Fck 15MPa	0,22 m³/m
FORMAS	0,46 m²/m
ESCAVAÇÃO	0,93 m³/m
APILOAMENTO	0,41 m³/m
BRITA 1	0,31 m³/m
AÇO CA-60 Ø5mm	13,14 m/m
TELA POP LEVE	2,00 m²/m
GUARDA CORPO	1,00 m/m

OBSERVAÇÕES

- A EMPRESA RESPONSÁVEL PELA EXECUÇÃO DA OBRA DEVERÁ DECIDIR "IN LOCO" O MELHOR TRAÇADO PARA A SERVIDÃO;
- NOS TRECHOS EM QUE A DECLIVIDADE ULTRAPASSAR 40%, A LAJE DE PISO DEVERÁ SER CONSTRUÍDA COMO ESCADARIA.



PREFEITURA DE

**Niterói**

TEMPO DE AVANÇAR

INFRAESTRUTURA  
E OBRAS  
DE NITERÓI

PREFEITURA MUNICIPAL DE NITERÓI

PROJETO DE SERVIDÃO DE PASSAGEM

DESENHO:

SEÇÃO TIPO DE SERVIDÃO

DIRETOR DE OPERAÇÕES:

EXECUÇÃO:

DATA:

SET/2022

FOLHA:

01

ESCALA:

1:50

Assinado eletronicamente por:

\* Marcos Henrique Sousa Santos (\*\*.200.691-\*\*)   
 em 17/03/2026 10:38:44 com assinatura simples

Este documento é cópia do original assinado eletronicamente.

Para obter o original utilize o código QR abaixo ou acesse o endereço:

<https://eciga.niteroi.rj.gov.br/#/documento/118ff728-f72c-4dc3-89a0-c07deb231419>

